

Bilancio di fine mandato

2009/2014

pagine brenesi

www.comune.breno.bs.it

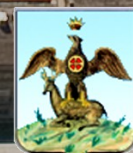

COMUNE DI
BRENO
PROVINCIA DI BRESCIA



pagine brenesi

Sommario

Introduzione	01. Il salute del Sindaco
Valorizzazione del territorio	02. Il castello
	04. Il centro storico
	06. L'area romana
	07. Aree giochi e relax
Lavori pubblici	08. Agricoltura foreste e malghe
	09. Strutture scolastiche e sportive
	10. Lavori pubblici
Cittadini e servizi	13. Il cimitero
	14. Le frazioni
	16. Servizi per i cittadini
	18. Ecologia e ambiente
Economia e sviluppo	20. Impianti fotovoltaici
	22. La comunicazione
	24. Servizi sociali
	26. La fondazione Valverti
	28. Patrimonio comunale e strutture di servizio
	29. Urbanistica
	30. Finanza e tasse
Cultura ed eventi	31. Commercio
	32. Area industriale
	33. Sport
Speciale	34. Iniziative culturali
	36. Eventi e manifestazioni
	38. Immigrati a Breno

Tutto il lavoro necessario per la pubblicazione di questo giornalino è a costo zero per il comune: gli articoli, l'inserto, l'impaginazione e la grafica sono opera di chi lavora o collabora con il Comune; la stampa è stata sponsorizzata da Gruppo Fasanini s.r.l.

Anno V Numero 7

Marzo 2014

Direttore responsabile:

Giuliana Mossoni

Coordinamento Editoriale:

Gian Mario Sacristani

Redazione:

Simona Ferrarini
Alessandro Panteghini
Mario Pedersoli
Bruna Zampatti

Proprietà:

Comune di Breno

Ai sensi dell'art. 13 del D.Lgs 169/03 "Codice in materia di protezione dei dati personali", si informano i destinatari della rivista che i loro dati personali sono utilizzati dal Comune di Breno per l'invio di pubblicazioni al solo scopo di promuovere e diffondere informazioni inerenti l'attività del Comune.

Titolare del trattamento dei dati è il Comune di Breno.

E-mail:

serv.comunicazione@
comune.breno.bs.it

Layout e grafica:

Gian Mario Sacristani

Regist. Tribunale di Brescia
n° 48/2010 del 24-12-2010

Il saluto del Sindaco

Carissimo brenese,

dopo cinque anni di lavoro abbiamo deciso di dedicare questo numero del nostro notiziario comunale ad un riepilogo di quanto è stato fatto.

Poche parole, ma tante immagini perché vi sia facile confrontare il “prima” e il “dopo”, vi sia facile condividere con noi la soddisfazione di vedere **il nostro paese migliorato**, arricchito sotto tanti punti di vista.

Abbiamo pensato allo **stadio, al Castello, all’ostello, al cimitero, alla viabilità, alla zona industriale!**

Ci siamo preoccupati di **non aumentare le tasse**, nonostante fosse possibile farlo in un momento in cui non è facile trovare risorse per raggiungere gli obiettivi fissati.

Ma il nostro obiettivo primario è sempre stato quello di **mettere i nostri concittadini al centro della nostra azione amministrativa** e proprio questo ha determinato la scelta di **non aumentare l’IMU e di non applicare la TARES!**

Nessun taglio è stato fatto all’attività **dei servizi sociali** o al sostegno **all’istruzione** e, in modo oculato, abbiamo proseguito nella **valorizzazione culturale e turistica del paese.**

Siamo stati presenti nelle frazioni, cogliendone i bisogni e le priorità, abbiamo appoggiato l’attività delle associazioni, che non possiamo che ringraziare per la costante presenza sul territorio e la fattiva collaborazione alle iniziative del paese.

Abbiamo creduto nel nostro lavoro e rispettato i progetti enunciati cinque anni fa all’inizio del nostro mandato, **abbiamo mantenuto l’impegno di essere presenti** nella casa comunale per incontrarvi, ascoltarvi, parlare con voi.

Per questo speriamo che abbiate apprezzato il nostro lavoro; per quanto ci riguarda **vi ringraziamo per la vostra fiducia e il vostro aiuto**, per il vostro incoraggiamento e le vostre critiche: tutti hanno bisogno di migliorare e noi speriamo di averlo fatto proprio grazie a voi!



*Sandro Farisoglio
Sindaco di Breno*

sindaco@comune.breno.bs.it

IL CASTELLO

La nuova strada

L'unica strada di accesso al nostro bellissimo maniero è stata **notevolmente migliorata** con l'allargamento di alcune parti del tracciato, con la sistemazione dei tornanti e delle murature, e con il **rifacimento completo della pavimentazione** e dei sottoservizi.

La valorizzazione del percorso è poi frutto di un **nuovissimo impianto** di illuminazione con punti luce a muro e su palo con cavi interrati.



Le torri

E' stato operato un **restauro completo** delle strutture murarie interne ed esterne **delle tre torri** che ora risultano **accessibili, visitabili** e normativamente adeguate.

Nello stesso progetto é stato previsto il posizionamento di un **nuovo impianto di illuminazione scenografico**.

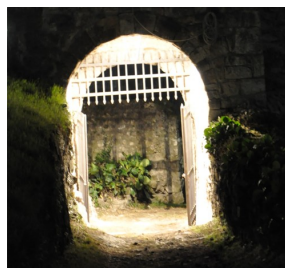

Il Cida - Centro di informazione e divulgazione archeologica



All'interno di **locali completamente ristrutturati**, camminando su di un **pavimento a vista sugli scavi archeologici**, si possono consultare dei pannelli didattici che illustrano le varie fasi degli scavi che si sono succeduti negli ultimi trent'anni sulla collina.

L'obiettivo è quello di far divenire **il CIDA un vero e proprio museo** dei reperti rinvenuti durante gli scavi archeologici effettuati nel maniero.

Il recupero delle cisterne

A breve inizieranno i lavori per il restauro dei manufatti per l'approvvigionamento idrico del castello, con i relativi studi archeologici.



L'infopoint



In accordo con la soprintendenza ai Beni culturali della provincia di Brescia è stata allestita una struttura in vetro che servirà da **punto informazioni sulla storia del castello e sulle offerte turistiche** della nostra cittadina.

Il punto ristoro

La **realizzazione del punto ristoro**, particolarmente caratteristico per ubicazione, consente **piacevoli soste** all'interno di un ambiente ricco di storia con la possibilità di degustazione di prodotti tipici valleggiani.



IL CENTRO STORICO

Sistemazione della viabilità e dei sottoservizi al Villaggio Pedersoli

E' stato **rifatto tutto l'acquedotto** e alcuni tratti di fognatura. E' stata fatta una **nuova pavimentazione** e tutta la segnaletica.



Il nuovo ostello

L'ostello è una struttura che serve a promuovere il turismo a Breno e nella media Vallecamonica.

E' stato realizzato grazie ad un significativo finanziamento regionale.

Disposto su tre livelli, ha **24 camere** in grado di ospitare più di **60 persone** e ampi spazi comuni

Siccome non basta realizzare le opere, ma bisogna anche farle funzionare, si è cercato un gestore e lo si è trovato nella Parrocchia, che ha dimostrato di saper valorizzare al meglio la struttura.



Pavimentazione del centro storico

I lavori hanno comportato il **refacimento dei sottoservizi, l'illuminazione pubblica con lanterne e la nuova pavimentazione** in cubetti di porfido di grandi dimensioni; sono state coinvolte le vie Guadalupe, Molini (oggi via Don Bonomelli) e Tonolini.



Adeguamento illuminazione pubblica



- nuovi proiettori per le mura del **castello** sono stati installati nel 2009;
- nuova illuminazione a led di tutte le mura;
- nuova illuminazione nella **zona industriale**;
- nuova illuminazione in alcune **vie del paese**.

Via Maione

Lavori di **allargamento della strada** di accesso alla contrada Maione con **refacimento di alcuni sottoservizi**.

L'opera è in via di completamento.



L'AREA ROMANA

La statua di Minerva

A maggio 2010 è stata posizionata in piazza del municipio la copia **della statua della Dea Minerva** ritrovata nell'omonimo sito archeologico con l'intento di **stimolare l'interesse dei turisti** di passaggio verso una delle realtà culturali importanti del paese: il **"tempio di Spinera"**.



La pista ciclabile

Il **refacimento di alcuni tratti della pista ciclabile**, oltre a migliorare la sicurezza e a facilitarne la percorrenza (*vi ricordate l'unico passaggio per quella ripida salita vicino alla stalla?*), ha consentito di **valorizzare l'area** archeologica romana sullo sfondo di bellissimi scorci del fiume Oglio.



AREE GIOCHI E RELAX

Garantire ai cittadini un **paese pulito e organizzato** è compito primario di un'Amministrazione che ama il suo territorio, ma altrettanto fondamentale è preoccuparsi del **benessere delle famiglie e dei più piccoli**, offrendo loro spazi adeguati per i giochi ed il relax.

Il parco giochi in via Putelli è stato risanato: rifacimento della pavimentazione in sostituzione della precedente ormai antigienica e deteriorata; posizionamento nuovi giochi

L'area verde dell'asilo Valverti è stata arricchita da un parco giochi rinnovato a adeguato alle norme di sicurezza.

La gelateria ICE CREAM SOFT ha "adottato" **l'area verde a fianco del comune** arredandola con giochi e gonfiabili tanto amati da più piccini che nel periodo estivo la affollano.



In località San Maurizio la squadra operai, con un progetto condiviso con l'Amministrazione comunale, ha sistemato ed "arredato" **una nuova area relax!**

Tra le tante mete per riposanti passeggiate, ricordiamo ai brenesi anche questa nuova possibilità.

AGRICOLTURA, FORESTE E MALGHE

Il **patrimonio montano** del Comune di Breno è stato quasi **completamente rinnovato** grazie alla realizzazione di interventi manutentivi migliorativi sugli immobili delle malghe Valbona, Stallone Gaver, Bazenina e Laione.

È stata inoltre eseguita una **manutenzione straordinaria** della strada **Bazena-Valfredda**, con il ripristino del vecchio tracciato e il recupero ambientale della variante esistente; **sul sentiero Alpeggi**, inoltre, sono stati collocati tavoli, panche e bacheche e un'opportuna segnaletica.



Abbeveratoio



Strada Bazena-Valfredda



Malga Val Bona



Stallone Gaver

STRUTTURE SCOLASTICHE E SPORTIVE

Fornitura di arredi e attrezzature, imbiancature e manutenzioni

In questi anni **alle scuole è stato fornito dal Comune quanto richiesto dall'Istituto comprensivo e dagli insegnanti** per un buon funzionamento dei plessi e per la didattica.

Ogni anno sono stati **acquistati arredi e attrezzature**, in sostituzione di quelli usurati o per far fronte a nuove necessità: banchi e sedie, lavagne, cattedre, armadi e scaffali, tavoli, fotocopiatrici e materiale tecnologico; per le scuole dell'Infanzia sono stati sostituiti lavastoviglie e congelatori.

Gli edifici sono stati mantenuti in ordine, con manutenzioni ordinarie interne ed esterne e sono state eseguite imbiancature graduali in tutti i plessi; alla Scuola Primaria di Pescarzo è stato asfaltato il cortile per un maggior ordine e fruibilità, sono state poste le veneziane alle finestre e sono stati eseguiti interventi per la sicurezza.

Rifacimento pavimentazione Scuola Primaria Breno

Nella sede di Breno dell'Istituto comprensivo "Tonolini", grazie ad un finanziamento regionale, è stata **rifatta completamente la pavimentazione**, che dopo tanti anni si era deteriorata e in alcuni punti creava problemi di sicurezza.

Al rientro a scuola nel settembre 2010 studenti e insegnanti hanno trovato pavimenti nuovi e colorati, muri tinteggiati con toni vivaci che hanno dato alla scuola un aspetto allegro ed accogliente!

Anche **nella palestra sono stati realizzati interventi di riqualificazione**, con la nuova pavimentazione e la decorazione delle pareti, eseguite con la collaborazione del Gruppo Sportivo Oratorio, che utilizza la struttura in orario extrascolastico.



LAVORI PUBBLICI

La scelta di questa Amministrazione comunale è stata di puntare e **investire molto nella trasformazione e nell'ammodernamento del nostro paese**: tutto ciò è avvenuto in particolare grazie a una serie di lavori pubblici eseguiti nell'arco degli ultimi cinque anni.

Di seguito elenchiamo, anno per anno partendo dal 2009, data del nostro insediamento, tutti gli interventi di maggior rilievo effettuati

Opere pubbliche eseguite per un IMPORTO TOTALE DI € 8.104.554,17

ANNO	DESCRIZIONE	IMPORTO IN €
2009	SISTEMAZIONE DELLA RETE FOGNARIA E DELLA STRADA DI COLLEGAMENTO VIA MILANO E VIA FOLGORE	€ 120.000,00
2009	MANUTENZIONE VIABILITÀ DEL CAPOLUOGO (BRENO NORD) E FRAZIONI	€ 95.000,00
2009	MANUTENZIONE DELLA VIABILITÀ DEL CAPOLUOGO (BRENO SUD).	€ 90.000,00
2010	ADEGUAMENTO EDIFICIO SCOLASTICO ISTITUTO COMPRENSIVO TONOLINI IN VIA MARTIRI DELLA LIBERTÀ – RIFACIMENTO PAVIMENTAZIONI INTERNE	€ 140.000,00
2010	SISTEMAZIONE DEL VERSANTE FRANOSO, SVASAMENTO E REGIMAZIONE DEL TORRENTE PRESTELLO IN LOCALITÀ PIAN D'ASTRIO	€ 356.277,00
2010	LAVORI DI RESTAURO CONSERVATIVO DEL CASTELLO: IV LOTTO— LE TORRI	€ 300.000,00
2010	LAVORI DI SISTEMAZIONE DEL VERSANTE FRANOSO IN SPONDA DESTRA DEL TORRENTE VALLE DI ASTRIO IN LOCALITÀ PESCARZO	€ 113.808,00
2010	REALIZZAZIONE PARCHEGGIO TEMPORANEO A USO PUBBLICO AL SERVIZIO DELLE STRUTTURE COMPRESORIALI	€ 42.000,00
2010	LAVORI DI RECUPERO E VALORIZZAZIONE DELLA STRADA DI ACCESSO AL CASTELLO	€ 290.000,00
2010	RIQUALIFICAZIONE DEL PATRIMONIO PASTORALE DEL COMUNE DI BRENO	€ 200.000,00
2010	RECUPERO IMMOBILE DA DESTINARE A OSTELLO	€ 1.174.521,81
2010	REALIZZAZIONE NUOVI PARCHEGGI IN VIA DON ROMOLO PUTELLI E RIQUALIFICAZIONE URBANA DI VIA MAZZINI E DELL'ANNESSA PIAZZA GHISLANDI	€ 105.000,00
2010	RIFACIMENTO TRATTO DI FOGNATURA IN LOCALITÀ MEZZARRO	€ 78.000,00

ANNO	DESCRIZIONE	IMPORTO IN €
2011	REALIZZAZIONE DELLA VARIANTE AL TRATTO DELLA CICLABILE LUNGO LA VALLE CAMONICA IN CORRISPONDENZA DEL SANTUARIO DI MINERVA	€ 300.000,00
2011	OPERE DI MANUTENZIONE ORDINARIA E STRAORDINARIA CIMITERO COMUNALE DI BRENO – SECONDO CAMPO	€ 100.000,00
2011	MANUTENZIONE STRAORDINARIA PRESSO LA CASERMA DEI CARABINIERI	€ 172.000,00
2011	OPERE DI MANUTENZIONE ORDINARIA E STRAORDINARIA PRESSO CASA DEL DEFUNTO CIMITERO DI BRENO	€ 30.000,00
2011	LAVORI DI MANUTENZIONE STRADE COMUNALI NEL CAPOLUOGO	€ 90.000,00
2011	REALIZZAZIONE IMPIANTO FOTOVOLTAICO PER COMPLESSIVI 165 KWP (Pretura, Materna Mezzarro, Materna Pescarzo)	€ 498.448,00
2011	LAVORI DI SISTEMAZIONE DELLA MALGA CADINO DELLA BANCA	€ 60.000,00
2011	RIFACIMENTO DI TRATTO FOGNARIO SOGGETTO A DEPURAZIONE IN LOCALITA' VILLAGGIO PEDERSOLI	€ 61.000,00
2011	RIFACIMENTO E AMPLIAMENTO DI TRATTO FOGNARIO SOGGETTO A DEPURAZIONE LUNGO VIA MILANO E VIA FOLGORE	€ 72.000,00
2012	RESTAURO CONSERVATIVO DEL CASTELLO DI BRENO – REALIZZAZIONE STRUTTURA PER FRUIBILITÀ TURISTICA E ILLUMINAZIONE	€ 150.000,00
2012	REALIZZAZIONE IMPIANTI FOTOVOLTAICO PER COMPLESSIVI 140 KWp (scuola elementare di Pescarzo, istituto Ipc, Palazzo Uffici)	€ 495.820,00
2012	LAVORI URGENTI DI ASFALTATURA STRADE COMUNALI IN LOCALITÀ VILLAGGIO PEDERSOLI	€ 31.850,00
2012	RIQUALIFICAZIONE DEL PATRIMONIO STORICO-CULTURALE, MIGLIORAMENTO DELL'ACCESSIBILITÀ E FRUIBILITÀ ALLE REALTÀ LOCALI, MANUTENZIONE STRAORDINARIA ALL'INTERNO DEL TESSUTO URBANO DI BRENO, VIA TONOLINI, VIA MOLINI E VIA GUADALUPE	€ 300.000,00
2012	REALIZZAZIONE DI DUE IMPIANTI FOTOVOLTAICI DA 20 KWp PRESSO IL COMPLESSO SCOLASTICO TONOLINI	€ 210.000,00
2012	REALIZZAZIONE DI DUE IMPIANTI FOTOVOLTAICI DA 199,8 KWp PRESSO STADIO TASSARA	€ 430.000,00
2012	NUOVO TRATTO FOGNARIO DEPURATO A SERVIZIO DELLA ZONA INDUSTRIALE DI ONERA E BRENO NORD E REALIZZAZIONE NUOVI SFIORATORI	€ 256.600,00
2012	RIQUALIFICAZIONE, RISTRUTTURAZIONE E COMPLETAMENTO DELLO STADIO COMUNALE CARLO E FILIPPO TASSARA. 1° LOTTO	€ 318.560,00
2012	LAVORI DI MANUTENZIONE STRADA INTERCOMUNALE BRENO-PESCARZO-ASTRIO. INTERVENTO DI ALLARGAMENTO STRADALE E REALIZZAZIONE DI PARCHEGGI AD ASTRIO	€ 150.000,00
2012	REALIZZAZIONE NUOVO PARCHEGGIO NELLA FRAZIONE DI PESCARZO	€ 55.000,00
2012	REALIZZAZIONE DI UN NUOVO BLOCCO LOCULI E OSSARI NEL CIMITERO DELLA FRAZIONE DI PESCARZO	€ 34.730,00
2012	REALIZZAZIONE DI UN ACQUEDOTTO RURALE IN LOCALITÀ ARGAI	€ 82.500,00

ANNO	DESCRIZIONE	IMPORTO IN €
2013	RIQUALIFICAZIONE, RISTRUTTURAZIONE E COMPLETAMENTO DELLO STADIO COMUNALE CARLO E FILIPPO TASSARA. II° LOTTO	€ 631.439,36
2013	COMPLETAMENTO E RIQUALIFICAZIONE DELL'INSEDIAMENTO PRODUTTIVO IN LOCALITÀ ONERA	€ 300.000,00
2013	OPERE DI RIQUALIFICAZIONE URBANA PIAZZA MAIONE E STRADA DI ACCESSO	€ 150.000,00
2013	REALIZZAZIONE DI UN TRATTO DI MARCIAPIEDE IN VIA NIKOLAJEWKA E SISTEMAZIONE PARCHEGGIO IN VIA MOLINO AD ASTRIO	€ 20.000,00

Opere pubbliche in fase di appalto per un IMPORTO TOTALE DI € 2.329.117,00

ANNO	DESCRIZIONE	IMPORTO IN €
2014	SISTEMAZIONE E MESSA IN SICUREZZA STRADA INTERCOM. BRENO–PRESTINE	€ 800.000,00
2014	REALIZZAZIONE NUOVO EDIFICIO PUBBLICO DA ADIBIRE A SEDE DI ASSOCIAZIONI DEL SETTORE SOCIO ASSISTENZIALE	€ 579.117,00
2014	MANUTENZIONE STRAORDINARIA 3° CAMPO DEL CIMITERO MONUMENTALE E REALIZZAZIONE NUOVE CAPPELLE	€ 180.000,00
2014	MANUTENZIONE, RIQUALIFICAZIONE E RIFACIMENTO SOTTOSERVIZI NEI CENTRI STORICI DEL CAPOLUOGO E DELLE FRAZIONI DI PESCARZO E ASTRIO	€ 320.000,00
2014	SISTEMAZIONE VIABILITÀ DEL CAPOLUOGO	€ 200.000,00
2014	REALIZZAZIONE VASCA DI TRATTENUTA MATERIALE SOLIDO NEL TORRENTE VAL D'ASTRIO	€ 250.000,00

Opere pubbliche realizzate dal Consorzio Forestale per conto del Comune per un IMPORTO TOTALE DI € 342.193,00

ANNO	DESCRIZIONE	IMPORTO IN €
2010	MANUTENZIONE STRAORDINARIA STRADA PER MALGA BLUMONE 2° LOTTO	€ 30.700,00
2011	MANUTENZIONE STRAORDINARIA STRADA AGRO-SILVO-PASTORALE PIDIVINO	€ 162.740,00
2012	VALORIZZAZIONE PASCOLI DI VAJGA	€ 48.753,00
2012	SISTEMAZIONE IDRAULICO–FORESTALE TORRENTE CAMERALA	€ 100.000,00

IL CIMITERO

La sistemazione del 2° campo del cimitero è stata eseguita in continuità con i lavori del nel 1° campo, con **pavimentazione dei percorsi** in cubetti di porfido e posa di cordoli in granito, livellando la pendenza e sistemando canalizzazioni, pozzetti e impianto elettrico;

inoltre sono state sistemate le coperture e rifatti gli intonaci.

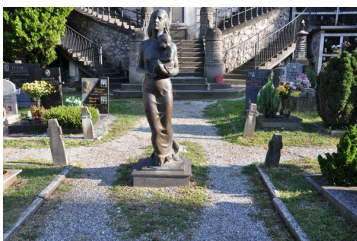

Dopo aver completato il **settore centrale dei loculi del 4° campo**, destinato principalmente a religiosi defunti, è in dirittura d'arrivo il progetto di costruzione di **quattro cappelle** nel lato sinistro del 2° campo, rimodellando la scarpata e riqualificando un angolo ancora trascurato.

Il **piazzale esterno**, che era polveroso e pieno di buche, è **stato asfaltato** e reso più fruibile e ordinato.

Anche il punto vendita di fiori e lumini sta per essere riqualificato e sistemato.



Visti i problemi ricorrenti di penetrazione di acqua nella "Casa del defunto" con grande degrado della struttura, è stata eseguita l'impermeabilizzazione della copertura e dei lati interrati, con sistemazione di pozzetti, serramenti e intonaci. La struttura crea comunque spesso problemi di infiltrazioni ed è necessario quindi un costante controllo e frequenti manutenzioni.

E' stata migliorata l'illuminazione interna ed esterna, con nuovi punti luce ed è stato installato un efficiente impianto microfonico.



Oltre al capoluogo, in questi cinque anni l'Amministrazione comunale ha avuto un occhio di riguardo e di cura anche per le tre frazioni di Astrio, Pescarzo, Mezzarro e la contrada Campogrande.



Di seguito elenchiamo i principali lavori e servizi eseguiti o attivati nelle singole realtà.

Va sottolineato che il principale intervento a favore di Astrio, Pescarzo e Campogrande è in via di realizzazione in questi mesi: grazie a un corposo contributo dai fondi per i Comuni confinati con il Trentino (**800 mila euro**), **sarà sistemata e messa in sicurezza la strada intercomunale Breno - Astrio.**

ASTRIO

- Realizzazione di un **nuovo parcheggio** in via Alta Guardia (ex via Castello) con 14 posti auto;
- costruzione di un posteggio e posa di **nuovo arredo urbano** all'ingresso dell'abitato, in via Nikolajewka;
- sistemazione del **parcheggio** in via Molini;
- realizzazione di un **nuovo marciapiedi** in via Nikolajewka;
- sistemazione del **parco giochi**;
- **asfaltature** di numerose strade e posa di nuovo arredo urbano (in fase di appalto);
- realizzazione di una **vasca di trattenuta** materiali solidi nel **torrente Valle di Astrio** (in fase di appalto).



PESCARZO

- Installazione termoconvettori per il riscaldamento degli **spogliatoi del campo sportivo**, rifacimento del drenaggio e partecipazione, tramite un contributo, alla **sostituzione delle reti perimetrali**;
- asfaltatura del **piazzale della scuola** elementare;
- installazione di **pannelli fotovoltaici** sulle scuole materna ed elementare;
- **allargamento della sede stradale** in via Asilo e in località Pedena;
- realizzazione di un **nuovo parcheggio** in via Re, con sei posti auto;
- costruzione e messa in funzione di un **nuovo acquedotto rurale** in località Argai, con una quindicina di utenze già collegate;
- realizzazione di un **nuovo blocco di loculi** e ossari al cimitero.



MEZZARRO



- Sistemazione definitiva dell'annoso problema alla **fognatura della frazione**;
- allargamento della **strada d'ingresso** all'abitato;
- **asfaltatura** in più punti di numerosi tratti di strade, che necessitavano di una corposa opera di manutenzione;
- messa in servizio del **pulmino per anziani**;
- Installazione dei **pannelli fotovoltaici** sulle scuole;

CAMPOGRANDE

- Vari lavori di **asfaltatura**;
- posizionamento di **guard-rail** sulla strada di accesso al paese, rendendolo più sicuro;
- **nuova fontana** nella piazzetta della frazione.



SERVIZI PER I CITTADINI

Il Piedibus

Nel **maggio 2010** ha avuto inizio la prima sperimentazione del Piedibus; dall'anno scolastico 2011-2012 questa iniziativa sta continuando regolarmente su **tre percorsi**.



Partecipare al **Piedibus è molto formativo** per i bambini, che migliorano lo stile di vita, l'autonomia, la sicurezza e la socializzazione, ma è un bene anche per il traffico, e quindi per l'ambiente, e una comodità per le famiglie.

Quest'anno sono iscritti circa **60 bambini** e ruotano come accompagnatori **46 volontari**, che credono nell'iniziativa e offrono il loro impegno con costanza e generosità.



Le borse di studio

In questi anni l'impegno dell'Amministrazione comunale per riconoscere il merito degli studenti brenesi non è mai venuto meno: è **stata aumentata la cifra impegnata** per questo scopo; sono stati premiati tutti gli studenti che avevano i requisiti di merito necessari; è stato dato il giusto rilievo a questa cerimonia inserendola nelle **manifestazioni di S. Valentino**.

LIM - La Lavagna interattiva multimediale

L'Amministrazione si sta impegnando per introdurre nelle nostre scuole questo strumento tecnologico, molto importante per una didattica moderna. Visto che dallo stato non arrivano, il Comune, su richiesta degli insegnanti, ha contribuito all'acquisto di una LIM per la Scuola Secondarie di 1° grado e di 4 LIM per la Primaria di Breno. La dotazione proseguirà nei prossimi anni, coinvolgendo anche la Primaria di Pescarzo.

Nel giro di pochi anni questo progetto, nonostante richieda un notevole impegno economico, potrà essere portato a termine, **dotando così tutte le classi di questa speciale lavagna**.

Lo scuolabus è rimasto gratuito

Per tutta la durata del mandato amministrativo **è stata confermata la gratuità del servizio dello Scuolabus** per gli studenti residenti, nonostante l'impegno economico per questo servizio sia veramente gravoso e non arrivi più il sostegno regionale, mantenendo così la promessa fatta alle famiglie.

L'Amministrazione ha seguito con attenzione costante questo servizio molto complesso per la dislocazione del paese e delle scuole, cercando di migliorarne l'organizzazione e i percorsi.

Matrimoni in castello

Sposarsi in un castello, tra le antiche mura, magari ai piedi della torre medievale e spazian-
do con la vista su tutta la media Valle?

Dal 2011 a Breno è possibile: oltre a Villa Ronchi, sede del mu-
nicipio, chi desidera celebrare il rito civile può utilizzare anche il



castello, dal momento che il Comune ha istituito in questo luogo un separato ufficio dello Stato civile, con uno spazio idoneo per garantire un servizio con la dignità consona all'atto che si sta compiendo.

Oltre al rito civile, è possibile fermarsi in castello anche per il banchetto nuziale, con spazi sia all'aperto che al chiuso.

La casetta dell'acqua

Il Comune, in collaborazione con Valcamonica Servizi, ha installato, proprio fuori dal municipio, **una moderna "casetta dell'acqua"**, dalla quale **i cittadini** residenti, muniti di tessera sanitaria, **possono prelevare acqua naturale e gasata proveniente dall'acquedotto.**

L'acqua è **purificata, sterilizzata, refrigerata e carbonizzata** anche grazie a dei filtri che evitano il passaggio dei principali batteri e a un'attrezzatura per il trattamento dei raggi Uv per abbattere la carica microbica.

L'obiettivo è triplice: risparmiare, rispettare l'ambiente e recuperare l'antica funzione sociale delle fontane pubbliche.

Dal giorno dell'inaugurazione, la vigilia di Natale, a metà **marzo i brenesi hanno prelevato in tutto 33.524 litri**, di cui 25.725 di gasata e il resto di naturale.



Convenzione con le terme di Boario per i residenti

Da alcuni anni il Comune è convenzionato con le Terme di Boario per l'accesso gratuito dei residenti al parco termale, meta assai gradita nel periodo estivo.

ECOLOGIA E AMBIENTE

Breno Migliorato con noi

... è la campagna con cui l'Amministrazione comunale ha cercato di **coinvolgere la popolazione** nel raggiungere alcuni importanti obiettivi in tema ambientale.

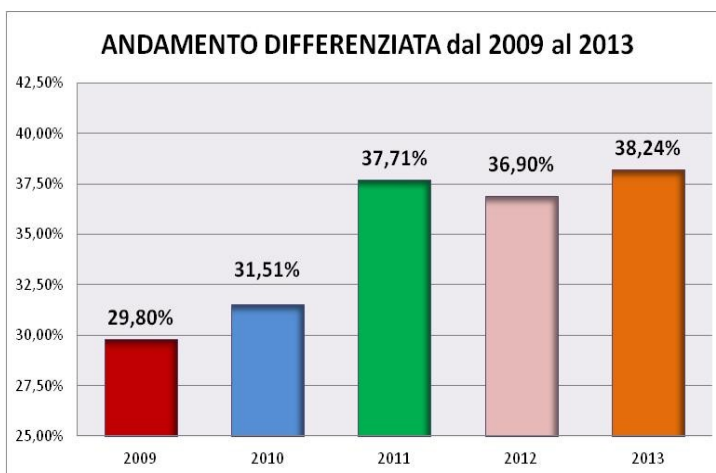

Campagne di sensibilizzazione alla raccolta differenziata

- Nell'ottobre 2010 è stata introdotta la **raccolta porta a porta del rifiuto biodegradabile (umido)**.
- Distribuzione a prezzi agevolati dei **composter domestici** (in totale 129 nel 2010, 14 nel 2013).
- **Distribuzione annuale gratuita del compost** per orti e giardini.
- Posizionamento sul territorio comunale di **ulteriori 11 cassoni** nel 2009 e 16 nel 2013 **per la raccolta del verde**.
- **Nuove modalità di accesso alla piattaforma ecologica** e gratuità per il conferimento di quasi tutte le tipologie di rifiuto.
- **Bando per interventi nei centri storici**, con assegnazione di contributi per 29.390 euro nel 2011.
- Nel 2011 è stata proposta l'iniziativa **“Adotta un’area a verde pubblico”** ed è stato reintrodotta la gara dei **“Balconi fioriti”**.

Riordino e manutenzione continua dell'arredo e del verde urbano

Rilevanti sono stati gli anni 2009 e 2010 perché sono state realizzate **numerose nuove aiuole** con piante perenni (rose, lavande ecc.) e annuali e **restaurate quelle esistenti**, corredandole con impianti di irrigazione.

Tutti gli anni è stato affidato al Consorzio forestale Pizzo Badile la gestione ordinaria del verde.

È stata inoltre creata una **nuova area pic-nic** nei pressi della chiesetta di San Maurizio.



Interventi sugli alberi del paese

Platano di piazza Vittoria: si è cercato di proteggerlo dai parcheggi indiscriminati e di raccontare la sua storia con la posa di una bacheca esplicativa.

Tigli del viale XXVIII Aprile: nel 2012 è iniziata l'operazione di restauro con sostituzione di sedici alberi ormai pericolanti con altrettanti nuovi tigli.

Ippocastani: nella primavera 2010 è stata realizzata un'esperienza unica nel suo genere: i **sedici** ippocastani del viale della Stazione e l'esemplare a fianco al municipio **sono stati curati con l'endoterapia** per rinforzarli ed eliminare i fastidiosi insetti.



La spazzatrice

Con il progetto "**Breno pulita**" è stato riattivato il servizio della **spazzatrice**, che a **cadenza regolare**, più giorni a settimana, opera all'interno delle nostre vie garantendo così un buon grado di pulizia e ordine alla nostra cittadina.

Un investimento significativo del Comune che da finalmente i suoi frutti.



BRENO PULITA

Carissimi Brenesi,
la nuova Amministrazione Comunale, al fine di rendere più pulito il nostro Paese ha previsto una nuova programmazione per l'utilizzo della spazzatrice stradale.
Perché il lavoro possa essere svolto nei giorni indicati sarà in vigore il divieto di sosta dalle ore 5,00 a.m. alle ore 7,30 a.m. nelle vie interessate indicate sul retro.

IMPIANTI FOTOVOLTAICI

L'Amministrazione comunale, sensibile all'utilizzo delle fonti rinnovabili per la produzione di energia elettrica, ha deciso di intraprendere la strada per la **realizzazione di diversi impianti fotovoltaici**.



Sono stati installati impianti per una potenza totale di **552,03 kW** così suddivisi:

- Impianti fotovoltaici per complessivi **173,05 kWp** realizzati sugli edifici del comune di Breno con moduli rettangolari: edificio Pretura, scuola materna di Mezzarro e scuola materna di Pescarzo;
- Impianti fotovoltaici per complessivi **139,46 kWp** con moduli triangolari sugli edifici: scuola elementare di Pescarzo, scuola I.P.C. e Palazzo Uffici;
- 2 impianti fotovoltaici da **19,80 kWp** nel complesso scolastico F. Tonolini;
- 2 impianti fotovoltaici (Tot. **199,92 kWp**) sopra la nuova pensilina presso lo stadio Tassara.



Nella tabella successiva sono indicati i valori di produttività per singolo impianto riferito al primo anno di funzionamento e quanto ricavato dall'incentivo riconosciuto dal Gestore Servizi Energetici:

Attivazione	Rilevazione	Edificio	Pot. Installata [kW]	Produttività [kWh]	Resa [€]
08/06/2012	30/06/2013	Materna Mezzarzo	19,00	19.964,00	5.430,21
08/06/2012	30/06/2013	Materna Pescarzo	19,80	20.878,00	5.678,82
25/06/2012	30/06/2013	Bar Pretura	19,00	19.332,00	5.258,30
25/06/2012	30/06/2013	Pretura	115,25	95.463,00	24.438,53
			173,05	155.637,00	40.805,86
14/06/2012	30/06/2013	Elementare Pescarzo	29,64	30.516,00	7.476,42
28/06/2012	30/06/2013	IPC	62,70	67.749,00	16.598,51
28/06/2012	30/06/2013	Palazzo Uffici	47,12	49.533,00	12.135,59
			139,46	147.798,00	36.210,51
27/11/2012	30/11/2013	Elementari Tonolini	19,80	21.865,40	8.155,79
27/11/2012	30/11/2013	Medie Tonolini	19,80	22.610,40	8.433,68
			39,60	44.475,80	16.589,47
04/01/2013	31/12/2013	Stadio Tassara 1	99,96	90.000,00	19.260,00
04/01/2013	31/12/2013	Stadio Tassara 1	99,96	96.000,00	20.544,00
			199,92	186.000,00	39.804,00
		Totale	552,03	533.910,80	133.409,84

L'incentivo del Gestore Servizi Energetici ha una durata di 20 anni oltre all'inestimabile beneficio ambientale.

Non è stato inserito il risparmio per il Comune derivante dall'utilizzo dell'energia elettrica prodotta dagli impianti fotovoltaici, che ha evitato di acquistare la corrente dalla rete.

L'energia elettrica prodotta non andrà a sopperire alle sole utenze di connessione degli stessi ma, mediante lo scambio sul posto differito, anche al fabbisogno di tutte le utenze elettriche del Comune con una riduzione dell'energia elettrica consumata dalla rete elettrica nazionale e di conseguenza una riduzione degli importi delle bollette.

Per permettere ai brenesi di verificare l'effettiva produttività di tutti gli impianti, è stato installato presso l'atrio del Municipio un monitor che trasmette i dati di produzione.

LA COMUNICAZIONE

In questi cinque anni **molto è stato fatto per la comunicazione e l'informazione**, in particolare per raggiungere i cittadini e renderli partecipi delle scelte e delle iniziative attuate dall'Amministrazione.

Consiglio comunale via radio e nelle frazioni

Luogo e organo simbolo delle scelte di un Comune è il Consiglio comunale. Per questo, per **dare la possibilità a più persone di seguire le sedute consiliari**, ma soprattutto quale gesto di massima trasparenza nell'agire, tutti i **Consigli sono stati trasmessi via radio** utilizzando le frequenze di "radio Voce Camuna" che ringraziamo per aver svolto il servizio volontariamente. Sappiamo che molta gente si è messa in contatto e ha seguito lo svolgersi dei Consigli attraverso questo canale.



Vista l'importanza dell'opera che andremo a realizzare - la sistemazione completa della strada Breno-Pescarzo-Astrio - abbiamo pensato di svolgere **un'intera seduta di Consiglio proprio ad Astrio**, per informare e rendere ancora più partecipi le persone che abitano nella frazione.

Questo è lo stile che abbiamo scelto per essere più vicini proprio a tutti i brenesi.



pagine brenesi

www.comune.breno.bs.it

COMUNE DI
BRENO
PROVINCIA DI BRESCIA

NOTIZIARIO COMUNALE - ANNO I, NUMERO 1, DICEMBRE 2009

7 edizioni del notiziario comunale con inserti

Con cadenza regolare è stato stampato **"Pagine brenesi"**, il notiziario dell'Amministrazione comunale, in cui tutti gli assessorati e tutti i consiglieri hanno avuto spazio per illustrare e descrivere l'attività amministrativa e i progetti realizzati.

Nulla è stato tralasciato, nei sette numeri del giornalino, per dare la **possibilità ai cittadini di entrare a fondo nelle scelte dell'Amministrazione e nei servizi garantiti dal Comune.**

Ogni numero del notiziario conteneva un inserto, per approfondire la storia di uno dei beni culturali del paese.

Canale Facebook per l'interazione con i cittadini



A fianco del sito internet è stata aperta anche il **canale Facebook "Breno Comune"**, che consente una **comunicazione più immediata e diretta** e, soprattutto, di raggiungere un altissimo numero di utenti, in particolare i giovani, con quasi **duemila "Amici"**.

La pagina contiene inoltre l'archivio fotografico delle principali manifestazioni realizzate in paese.

Conferenze stampa

Per diffondere maggiormente la conoscenza dei progetti e delle iniziative intraprese, sono state organizzate una media di **dodici conferenze stampa ogni anno** ed è stato previsto l'invio di una quindicina di **comunicati stampa all'anno** ai mass media locali e provinciali, tra cui giornali, tv, radio e portali web.

La presenza del Comune sui vari canali dell'informazione è stata buona.

Nelle conferenze sono stati di volta in volta coinvolti tutti i soggetti del territorio che hanno collaborato con l'Amministrazione.

Sito internet aggiornato e normativamente adeguato

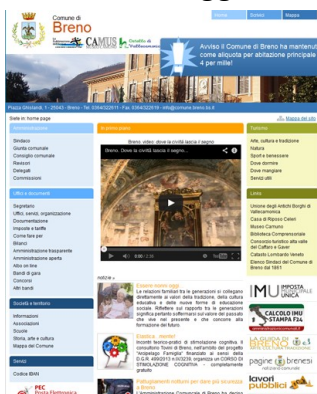

Tutto quanto il Comune ha realizzato e portato avanti in questi cinque anni, in particolare gli eventi e la vita amministrativa, è stato pubblicato sul sito internet www.comune.breno.bs.it, che è diventato nel tempo uno di principali strumenti di informazione per i brenesi.

All'interno vi si possono trovare informazioni non soltanto sull'attività municipale, ma anche su quella degli enti e delle associazioni del territorio.

Il portale è in linea con le più recenti disposizioni normative per la comunicazione degli enti locali e, in particolare, ha aperto anche la sezione dell'albo on line.

Tabellone elettronico informativo

All'esterno del municipio, in testa al giardinetto in un luogo molto visibile sia per il grande passaggio a piedi che in auto, è stato installato un tabellone elettronico che ci permette, con brevi flash, di diffondere in maniera immediata avvisi, appuntamenti, scadenze e tutto quanto deve essere di pronta e immediata comunicazione.



SERVIZI SOCIALI

Regolamento comunale dei servizi sociali



Il regolamento è stato rivisto condividendo le linee guida della Comunità montana e in collaborazione con i consiglieri e gli assessorati ai Servizi sociali dell'Unione Antichi borghi.

Il documento **aumenta l'offerta di servizi** e definisce la modalità di compartecipazione ai costi per la quota a carico del cittadino, **senza effettuare alcun taglio ai servizi**, ma lavorando sull'appropriatezza, l'efficacia e l'efficienza dei servizi stessi.

Assistenza e supporto specifico

Sono stati realizzati **numerosi interventi** in diverse aree, tra cui un progetto per la gestione domiciliare di utenti affetti da Alzheimer, l'adesione a tutte le proposte dei vari enti per voucher a favore di disoccupati e cassaintegrati, la realizzazione a ottobre 2013 del mese della prevenzione del tumore al seno, la sperimentazione di progetti di laboratorio di produzione sociale per utenti disabili. Per problematiche particolari dei singoli si sono elaborate proposte personalizzate con interventi specifici.

Attività ricreative

È stato attivato il gruppo di cammino **"Due passi sotto il castello"**, con scopo ricreativo e salutistico, sono state organizzate le giornate a cavallo in Rsa e per disabili e realizzato il progetto ricreativo estivo per giovani. Ultimamente, grazie alla collaborazione con il consultorio Tovini, il Comune ha aderito ai corsi **"Elasticamente"** e **"Comunicazione intergenerazionale"**.

Attività comprensoriale

Il Comune ha partecipato in maniera attiva ai tavoli tecnici del tribunale di Brescia e, in particolare, ha firmato il progetto Innovagiustizia per la riorganizzazione dei processi lavorativi e l'ottimizzazione delle risorse degli uffici giudiziari.

RSA Celeri completamente rinnovata

Un grosso impegno è stato riservato alla Rsa Celeri.

E' stata effettuata la ristrutturazione completa della struttura e realizzato un intervento di revisione integrale dei percorsi assistenziali e organizzativi, tra cui **l'assunzione di circa 60 persone e l'aumento da 55 a 71 dei posti letto.**

A livello domiciliare, si è firmato un protocollo di intesa per **l'erogazione di alcuni dei servizi alla persona** (trasporti, lavanderia, pasti domiciliari e prelievi) e, in particolare, **si è lavorato sui pasti domiciliari** per rendere più competitivo e qualitativamente interessante l'offerta con un nuovo menù rispondente alle esigenze dei nostri anziani



Interventi per emergenze migratorie

In collaborazione con Casa Giona e la cooperativa K-Pax, il Comune ha partecipato alla gestione, insieme alla prefettura, dell'**emergenza nord Africa.**

È stato attivato e applicato un nuovo **modello di accoglienza diffusa** riconosciuto anche a livello nazionale per la gestione delle emergenze.

Giovani e prevenzione dipendenze

Al fine di coinvolgere tutti i possibili attori, ogni anno si è realizzato un progetto con interlocutori diversi (associazioni sportive, oratorio, strutture educative) per diffondere **la cultura della prevenzione delle dipendenze** avvalendosi anche delle conoscenze delle neuroscienze.

Per il 2014 è stato proposto dalla nostra Unione un nuovo progetto con l'Asl e l'Azienda territoriale per la prevenzione della dipendenza da gioco in tutti i comuni della Valle.



Collaborazione con l'associazione Pensionati e Anziani

Comune e associazione hanno **lavorato insieme** per la realizzazione di **progetti di tipo educativo-formativo** e di svago come la festa di Natale e gli eventi estivi al mare.

LA FONDAZIONE VALVERTI

In questi anni il **Consiglio di amministrazione** della Fondazione Scuola Materna Ing. Valverti **ha lavorato con l'intento di "recuperare" il patrimonio**, di vitale importanza nell'economia della Scuola dell'Infanzia e dell'Asilo Nido: sarebbe impensabile garantire progetti didattici, stipendi, assicurazioni, riscaldamento, mensa interna e spese vive sulla base delle sole rette applicate, rette che, nonostante i continui tagli, hanno un costo contenuto.

Pertanto fin da subito ci si è preoccupati di **mettere ordine nella gestione** con controlli costanti, nuovi programmi informatici e **nuovi servizi** (pagamento delle rette tramite r.i.d., sito della Fondazione, aggiornamento del regolamento della scuola materna), **ottimizzando spese ed introiti per risanare il bilancio. Ereditato in negativo per 9.325 euro nel 2008, il bilancio è stato risanato mantenendolo in attivo per in tutti questi cinque anni**, nonostante gli elevati costi sostenuti per i **numerosissimi "interventi"** effettuati, di seguito elencati (*per far capire la situazione ereditata si ricorda soltanto che nel 2013 è giunto a scadenza un mutuo di 50 mila euro acceso dalla Fondazione nel 2008 ed utilizzato in buona parte per pagare spese correnti tipo fruttivendolo, macellaio, etc...*).



Il parco PRIMA



Il tetto della scuola materna PRIMA



Il parco DOPO



Il tetto della scuola materna DOPO

Oltre agli adeguamenti per legge (ad esempio la realizzazione del piano di sicurezza) altri interventi erano necessari a causa dell'incuria e della mancata manutenzione svolta negli anni; ne ricordiamo solo i principali:

- acquisto immediato di **nuova cucina**, più sicura e funzionale (quella precedente datata 1989 perdeva gas);
- **nuovo centralino telefonico**, per consente alle insegnanti di non abbandonare mai l'aula;
- **rifacimento completo dei 1.200 mq. di tetto** con raccolta delle acque meteoriche;
- posa dell'**impianto fotovoltaico**;
- ampliamento dell'offerta con **acquisizione del nido** ed espletamento dei relativi adempimenti burocratici necessari per l'accreditamento (carta dei servizi, adeguamenti strutturali, ecc.);
- **riqualificazione dell'area circostante** la scuola materna/asilo nido;
- costruzione del **marciapiede di accesso**;
- creazione del **nuovo parco giochi** (area 1900 mq.);
- realizzazione **stanza delle attività**;
- **restauro cappella** cimiteriale dei coniugi Valverti;
- **sistemazione grondaie e pluviali** ed installazione di una nuova caldaia nella casa delle Suore Dorotee;
- realizzazione **nuovo sistema di riscaldamento** nello stabile scuola materna/asilo nido;
- oltre ad alcuni **interventi di manutenzione degli appartamenti di proprietà siti in Breno**, si sono eliminate le vecchie vasche in eternit, ancora collocate sul solaio dell'immobile ed utilizzate per l'accumulo dell'acqua, provvedendo al collegamento diretto all'acquedotto comunale;
- relativamente alle **proprietà della Fondazione in Milano** (locali destinati ad uso commerciale o privato) ci si è prodigati a migliorarne la gestione, garantendo così **maggiori introiti alla Fondazione attraverso il recupero di canoni d'affitto in arretrato**, la ristrutturazione ed il seguente affitto di un appartamento in disuso e l'identificazione e la presa di possesso di alcuni spazi di proprietà finora mai utilizzati; Si è rescisso **un contratto di affitto con una società immobiliare che riconosceva alla Fondazione un canone annuo di 4 mila euro e poi sub-affittava lo stesso locale a 10 mila euro annui**. Solo saltando l'intermediario la Fondazione si è garantita 6 mila euro di incassi all'anno in più!
- a seguito di diversi sopralluoghi e la conseguente conoscenza degli amministratori condominiali, si sono "sbloccati" diversi urgenti interventi manutentivi fermi da tempo;
- si è anche intervenuto sugli **appartamenti di Milano** destinati agli studenti (attualmente sono sedici i ragazzi alloggiati ad un canone di affitto molto agevolato rispetto ai prezzi di mercato) con **piccoli e grandi interventi di manutenzione** (idraulici, falegnameria, tinteggiatura, sicurezza). Si è redatto un regolamento per l'assegnazione dei posti ed il mantenimento degli stessi.

Va espresso un doveroso ringraziamento ai volontari che hanno "abbracciato" il Valverti in questi cinque anni; in primis all'A.N.U.U. ed ai vari rappresentanti di classe ma anche a quei nonni, genitori o semplicemente amici che hanno saputo rinunciare a un po' del proprio tempo per donarlo generosamente alle varie necessità della scuola.

PATRIMONIO COMUNALE E STRUTTURE DI SERVIZIO

Tanti interventi a tutela del patrimonio del Comune

Tra i primi interventi ritenuti necessari, si è provveduto alla **riorganizzazione degli uffici** per agevolare il lavoro dei dipendenti comunali ma anche **per facilitare l'accesso agli utenti**.

L'ufficio anagrafe ha acquistato da subito un'immagine di **ordine, efficienza ed operatività**; così pure sono stati razionalizzati **gli spazi dell'ufficio tecnico, dell'ufficio finanziario e dei servizi sociali**. E' parimenti allo studio il trasferimento in luogo idoneo del ricco archivio comunale.

Anche operativamente **sono state introdotte nuove modalità di lavoro**: prima tra tutte **la riunione settimanale dei Responsabili** dei diversi settori, del Segretario comunale e dell'Assessore al Personale per condividere le problematiche individuandone le più opportune soluzioni.



L'adesione all'Unione dei Comuni Antichi Borghi (Breno, Bienna, Borno, Malegno, Niardo, Ossimo e Prestine) ha consentito l'impostazione del lavoro nell'ambito del sociale, del commercio e della sicurezza in modo organico, ottenendo peraltro opportuni finanziamenti.

La Polizia Locale, divenuta Polizia dell'Unione con un totale di 11 vigili, **ha spostato la sua sede nel palazzo degli uffici** e continua un lavoro proficuo di controllo e tutela del territorio.

Nuova sede avranno a breve i Vigili del Fuoco (a costo ZERO per il Comune) grazie a un finanziamento della Presidenza del Consiglio e del BIM, mentre si è conclusa la **ristrutturazione della Caserma dei Carabinieri**.

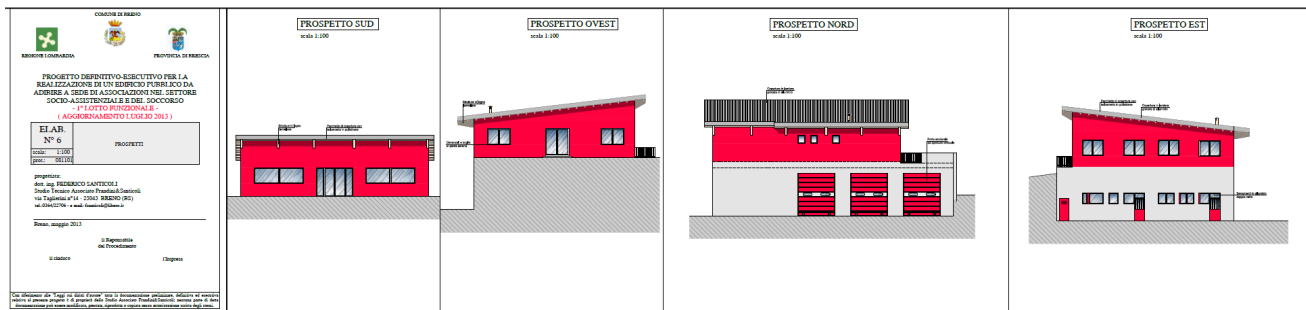

URBANISTICA

Pianificazione territoriale e regole urbanistiche

Dopo anni di stallo, una **nuova pianificazione del territorio** (il Piano di Governo del Territorio e tutte le pianificazioni a corredo) significa **una proposta di sviluppo per il paese** e una risposta alle necessità dei cittadini e delle imprese.

Le esigenze del territorio sono in **continua evoluzione** e una buona pianificazione deve stare al passo: per questo è in corso **una variante al PGT che lo renderà ancora più efficace**.

Com'era

Piano Regolatore Generale approvato con Delibera di Consiglio Comunale n.11 del 27.04.1998 e successive varianti parziali.

Regolamento edilizio approvato nel 1975 e modificato nel 1982.

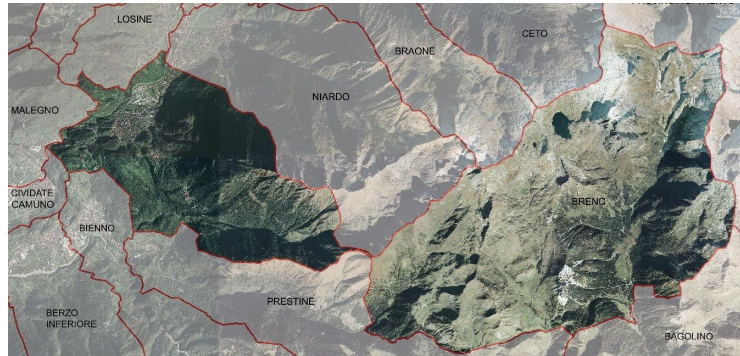

Com'è

- 15/10/2009 Delibera del consiglio comunale che attiva il piano casa regionale.
- 13/07/2011 Nuovo piano cimiteriale.
- 27/09/2011 Nuovo piano di zonizzazione acustica.
- 28/12/2011 Nuovo PGT e nuovo studio geologico.
- 22/10/2012 Nuovo regolamento edilizio.
- 04/03/2013 Avviata nuova variante di aggiustamento del PGT.

Oneri di urbanizzazione

Prima della crisi, il gettito oneri di urbanizzazione e simili era di circa 300.000 €

L'andamento dell'attività edilizia ha visto un rallentamento coincidente con l'inizio della crisi.

Nonostante la crisi continui, il gettito dopo l'approvazione del PGT è tornato a salire fino quasi ai livelli del 2008.

FINANZA E TASSE

In questi cinque anni, sulle pagine del giornalino è stato puntualmente illustrato il bilancio comunale.

In questa occasione crediamo possa essere significativo sottolineare i quattro punti fondamentali.

Molte le opere realizzate

In cinque anni sono stati investiti 10.775.864 euro in lavori pubblici, di cui **8.446.747** portati a termine e **2.329.117** in fase di esecuzione o in appalto in questo periodo.

Per dare un termine di paragone, nel quinquennio precedente al nostro mandato erano stati spesi **5.425.453 euro**.

Maggiori servizi

Pur con le difficoltà che tutti gli enti locali hanno affrontato in questi anni, non dettate dalla loro volontà, **il Comune di Breno è riuscito a garantire un buon livello in tutti i servizi ai cittadini e alle imprese** e, anzi, li ha pure aumentati in tutti i settori di competenza.

Il codice ecografico



Vie e numeri civici di Breno sono **stati tutti aggiornati** grazie al progetto Codice ecografico, che ha riorganizzato totalmente gli indirizzi, **ponendo ordine**, eliminando le incongruenze e assegnando il numero civico esterno agli accessi esistenti sulla pubblica via, come **prescrive la legge**, e anche a quelli interni, per controllare con esattezza quante persone abitano in un singolo appartamento.

In futuro, inserendo sul sito del Comune i propri codici, i cittadini potranno verificare i dati degli immobili, i certificati e le pratiche edilizie.

L'iniziativa consente in definitiva un maggior controllo sul territorio.

Bloccata l'imposizione fiscale

Le tasse comunali sui rifiuti e sull'acqua che sono state applicate ai cittadini, alle famiglie e alle imprese brenesi durante la nostra Amministrazione **sono identiche a quelle degli anni precedenti**.

Quindi non è stato effettuato alcun aumento: chi ha la medesima situazione immobiliare di sei anni fa, paga come sei anni fa!

Va sottolineato poi che il Comune di Breno è stato uno dei pochi a non applicare la nuova e più pesante tassa denominata Tares.

Diminuzione dell'indebitamento comunale

Dal 2009 al 2013 l'indebitamento del nostro comune è andato progressivamente calando ogni anno sempre più, come dimostra la tabella seguente:

ANNO	2009	2010	2011	2012	2013
%	4,46	3,83	3,95	3,25	3,04

COMMERCIO

Distretto del commercio

Per avere una fotografia della realtà commerciale di Breno, cinque anni fa è stata effettuata una **ricognizione di tutte le attività e dei servizi in essere** sul territorio comunale, raccogliendo, per ogni esercizio, una serie di informazioni.



Nel frattempo, c'è stato un **intenso lavoro con l'associazione Commercianti**, per sviluppare una progettualità di settore e per mettere in campo alcune iniziative di coinvolgimento e animazione delle singole attività commerciali, per sensibilizzare maggiormente gli associati e dare più forza al comparto.

Al sodalizio sono stati assegnati 20.000 euro di contributi per organizzare l'attività sociale e interessare i commercianti.

La principale iniziativa messa in atto è stata la partecipazione al terzo e al quarto **bando del Commercio della Regione Lombardia**, insieme a Niardo e Braone, **ricevendo 250 mila euro di finanziamenti a fondo perduto per le attività commerciali brenesi.**

L'investimento totale, per la trentina di privati che hanno partecipato, è stato all'incirca di **300.000 euro**, impiegati per la sistemazione esterna dei negozi, per le vetrine, l'illuminazione e altro.

Nel terzo bando anche il Comune ha ricevuto **50mila euro di finanziamenti**, su 100mila investiti, utilizzati per allargamento di **marciapiedi**, creazione di **parcheggi** nella via sottostante il municipio, **sistemazione dell'alberatura**, acquisto del **tabellone elettronico** informativo, posa della **nuova illuminazione** e dei semafori.

L'ufficio Commercio, in questi anni, ha sempre segnalato agli interessati i nuovi bandi emessi dalla Regione o da vari Enti.

AREA INDUSTRIALE

Dopo molti anni di degrado, l'**area industriale Onera**, alle porte del paese, è **stata rimessa a nuovo**, restituendo ai lavoratori e agli imprenditori un luogo decoroso.



La rotonda

Finalmente la **rotonda** all'ingresso nord del paese è stata **sistemata e abbellita** in maniera che possa accogliere adeguatamente chi entra a Breno.

Viabilità e arredi urbani

L'**area è stata rimaneggiata** in collaborazione con due imprenditori, che hanno permesso di compiere l'**opera a costo zero per il Comune**.

Tra gli interventi realizzati, che hanno reso Onera **una zona industriale e artigianale tra le migliori della Valle**, si annoverano **la sistemazione dell'ex svincolo della superstrada**, la posa del **nuovo fondo**, i **marciapiedi alberati**, il rifacimento delle caditoie stradali, la **segnaletica**, i **parcheggi**, l'**illuminazione**, l'**asfaltatura** e il **nuovo tratto fognario** collegato al depuratore.

Infine è stato posato un **portale d'ingresso** con indicazioni stradali e commerciali. L'area è stata intestata al ragioniere Evangelista Laini.



Video sorveglianza

Per rendere più sicuro questo ambito è stato progettato un impianto di videosorveglianza, che monitorerà l'**accesso e le zone cruciali dell'area industriale**. Le telecamere verranno **controllate e gestite dalla Polizia locale dell'Unione** e costituiscono un primo nucleo di attrezzatura che verrà installata anche in altre vie della nostra cittadina.

SPORT



Nel settore sportivo l'opera sicuramente più importante è stata il **refacimento dello stadio Tassara**, dotato di nuovi spogliatoi e tribune. Un'opera che ha contribuito alla rinascita, in collaborazione con alcuni imprenditori del territorio, della Prima squadra, senza dimenticare i circa novanta ragazzi che praticano il calcio a Breno.

Nel settore del ciclismo, il giorno di Pasquetta si è tenuto il **"Trofeo Comune di Breno"**, giunto alla quinta edizione e inserito nel calendario nazionale, mentre per la pallavolo si evidenzia il **"Trofeo Pasqua in Volley"**.

Il Comune sostiene inoltre diverse manifestazioni che si svolgono sul territorio, come la **gara di tiro al piattello** in Bazena e il **torneo di pallacanestro**.

In questi anni è stato rinnovato il tariffario per l'uso delle palestre, con tariffe agevolate per le attività di bambini e ragazzi.



L'obiettivo che ci ha sempre guidato è stato la crescita dell'attività sportiva giovanile, in collegamento con le altre realtà che operano nel settore, in particolare il **"Gruppo Sportivo Oratorio"** e la **"Polisportiva Disabili"**, cui abbiamo offerto la possibilità di utilizzare lo stadio e le annesse attrezzature.

A Breno, è innegabile, c'è un bel movimento sportivo!

Sono stati pubblicati un opuscolo integrativo del volume “L'uomo, le Alpi, la Vallecamonica. 20.000 anni al Castello di Breno” del professor Francesco Fedele e i primi due numeri dei Quaderni brenesi:

- La rocca di Breno tra preistoria e storia;
- Museo Camuno di Breno, guida ai dipinti.

Breno, Palazzo della Cultura
Sabato 23 novembre, ore 16,00

Guida ai dipinti

Nuove acquisizioni, nuove attribuzioni

CAMUS
MUSEO CAMUNO

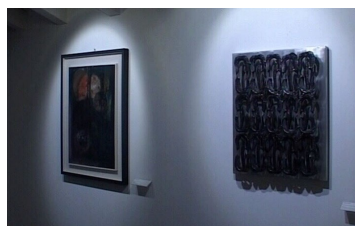

In occasione della presentazione della guida ai dipinti **il patrimonio museale si è arricchito di due opere** (un dipinto e una scultura) di **Franca Ghitti**, donate dalla famiglia dell'artista, mentre alcuni quadri della collezione sono stati valorizzati da nuove attribuzioni e restauri.

Nell'ottobre del 2012 è **stata inaugurata la sede distaccata del servizio Archivistico** comprensoriale, la cui sistemazione è stata possibile grazie a un finanziamento della Fondazione Comunità bresciana, mentre il funzionamento è garantito dai fondi della Comunità montana. Anche in questo caso significativa la presenza di studiosi e ricercatori.

Infine, interpretando l'entusiasmo e l'interesse della popolazione, sono stati favoriti eventi quali Crucifixus festival di primavera, il festival Dallo Sciamano allo showman, Abbracciamondo, il festival internazionale di clarinetto in memoria di Giacomo Mensi, il concerto di Natale, l'attività del coro Voci dalla Rocca e dell'orchestra Vivaldi di Valle Camonica.

In collaborazione con il Distretto culturale sono stati collocati davanti alla chiese del paese, comprese quelle del Ponte della Madonna e San Valentino, dei **totem illustrativi delle ricchezze del luogo**, tracciando un itinerario turistico-religioso.

Nel 2011 è stato istituito il **“Premio letterario San Valentino”** sul tema dell'amore.

Madrina dell'evento è la scrittrice bresciana Maria Venturi.

In occasione del San Valentino 2014 è stato stampato il volume con i **migliori racconti delle prime tre edizioni** del premio letterario, donato ai brenesi durante la serata di premiazione della quarta edizione, alla quale hanno partecipato **120 racconti** pervenuti da diverse regioni italiane.



L'AMORE È...

Raccolta di racconti del premio letterario
S. Valentino - Breno

Pubblicazione a grandi caratteri
per il piacere di leggere senza fatica.

EVENTI E MANIFESTAZIONI

Nel quinquennio l'Amministrazione comunale ha proseguito nell'azione di organizzazione e sostegno di eventi e manifestazioni.

Indubbiamente **proficua è stata la collaborazione con la PRO LOCO** che negli anni ha portato gli eventi del Ferragosto, ed in particolar modo **Camunerie**, a risultati encomiabili.

Si ringraziano tutti i volontari, il presidente e il CDA della Pro loco per la fattiva collaborazione dimostrata e per le numerose attività svolte a vantaggio della promozione della nostra bella cittadina.



Nel 2010 il progetto del Distretto culturale **"Aperto 2010"**, dedicato all'arte contemporanea, ha valorizzato la figura di **Franca Ghitti**, che generosamente ha donato un suo "cancello", collocato nel cortile d'ingresso del castello.



La valorizzazione del castello è alla base di un processo di sensibile incremento turistico, che coinvolge tutte le ricchezze del paese.



Il **Maggio brenese**, accanto al **concorso d'arte "Citta di Breno"**, ha ampliato la sua offerta con le manifestazioni di Nostalgia Club e con eventi musicali.

Sempre apprezzato **lo Spiedo nei cortili** aperti al pubblico grazie alla generosità dei cittadini.



Crucifixus, Festival di primavera, ha attirato numeroso pubblico nei luoghi sacri brenesi mentre il festival **"Dallo Sciamano allo Showman"** ha affollato le piazze. Altri eventi sono stati organizzati dall'Amministrazione comunale in collaborazione con diverse realtà del territorio.



Anche il Festival **"Abbracciamondo"** a cui Breno ha aderito negli ultimi anni, è stato occasione di festa e di crescita civile e culturale.

L'Amministrazione comunale ha sempre sostenuto il **"Concorso Internazionale di Esecuzione Musicale per clarinetto"** intitolato a Giacomo Mensi.



Infine, ma non per minore importanza, è stata re-introdotta **la festa degli alberi**, in occasione della quale è offerto un **libretto di risparmio di 50 €** ai nuovi nati dell'anno in corso.

I bambini delle scuole Elementari si ritrovano in località significative del paese (S. Maurizio, Ponte della Madonna) per piantare nuovi cespugli o alberelli, imparando ad amare la natura, a riconoscerla e a rispettarla.



L'IMMIGRAZIONE A BRENO



Sul tema dell'immigrazione e dell'accoglienza nel nostro comune è doveroso fare un po' di chiarezza vista la poca informazione, l'uso strumentale, e francamente poco corretto, che alcune parti politiche ne fanno.

Siamo accusati di aver continuato a promuovere progetti a sostegno degli immigrati e a discapito dei brenesi?

CHI CI ACCUSA HA LA MEMORIA CORTA!

Infatti, **"BRENO CITTA' APERTA"**, progetto che finanzia l'attività di Casa Giona e della cooperativa K-PAX HA AVUTO INIZIO ED E' STATO E FINANZIATO CON RICHIESTA DELLA GIUNTA COMUNALE NEL 2004, rinnovato poi nel 2008 e nel 2009 **SEMPRE DALLA GIUNTA PDL- LEGA NORD, CON VOTI UNANIMI** (si vedano i documenti di seguito riportati).

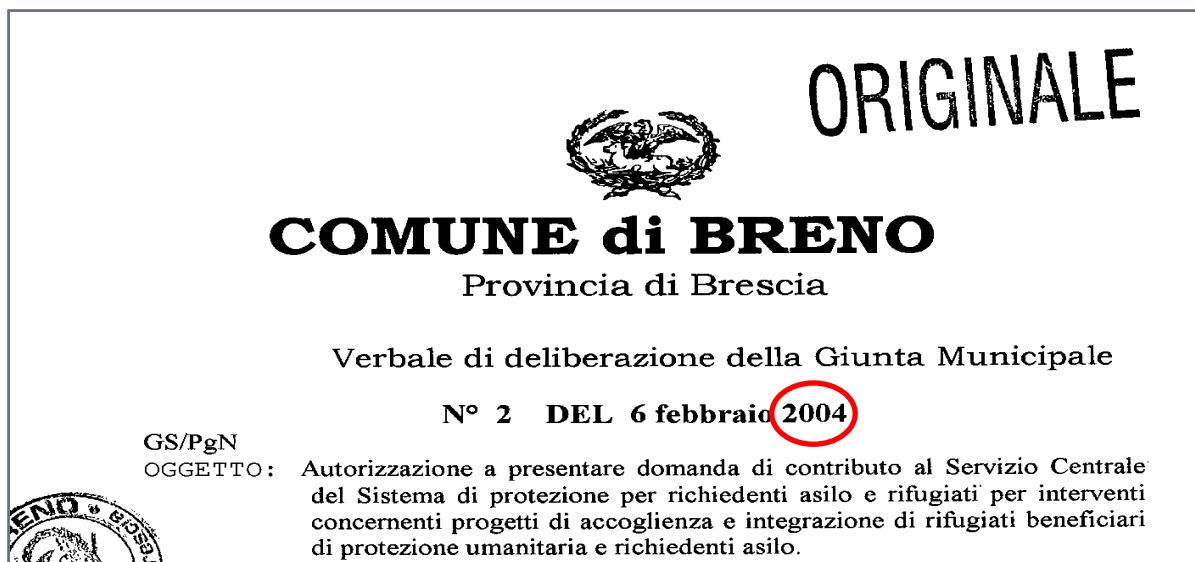



COMUNE di BRENO

Provincia di Brescia

Verbale di deliberazione della Giunta Municipale

N° 41 del 23 Giugno 2008

GS/MM

OGGETTO: Approvazione schema di protocollo d'intesa fra il Comune di Breno e la Cooperativa Sociale Onlus K-Pax per l'integrazione del progetto "Breno Città Aperta".

L'anno duemilaotto il giorno venticinque del mese di Giugno alle ore 12,00 nella sala delle adunanze.

Previo l'osservanza di tutte le formalità prescritte dalla vigente legge vennero oggi convocati a seduta i componenti la Giunta Municipale.

Intervennero i Signori:

- | | |
|--------------------------|-----------|
| 1. Mensi Edoardo | Sindaco |
| 2. Angeloni Pierfranco | Assessore |
| 3. Pezzucchi Giampiero | Assessore |
| 4. Spadacini Pierantonio | Assessore |
| 5. Ducoli Giovanni | Assessore |
| 6. Giacomelli Giacomo | Assessore |
| 7. Federici Gian Luca | Assessore |

COPIA

COMUNE di BRENO

Provincia di Brescia

Verbale di deliberazione della Giunta Municipale

N° 8 del 13 Febbraio 2009

SV/MM

OGGETTO: Approvazione schema di convenzione fra il Comune di Breno, la Parrocchia SS. Salvatore e la Cooperativa Sociale Onlus K-Pax per la gestione del progetto denominato "Breno Città Aperta" – anni 2009/2010.

L'anno duemilanove il giorno tredici del mese di febbraio alle ore 12,00 nella sala delle adunanze.

Previo l'osservanza di tutte le formalità prescritte dalla vigente legge vennero oggi convocati a seduta i componenti la Giunta Municipale.

Intervennero i Signori:

- | | |
|--------------------------|-----------|
| 1. Mensi Edoardo | Sindaco |
| 2. Angeloni Pierfranco | Assessore |
| 3. Pezzucchi Giampiero | Assessore |
| 4. Spadacini Pierantonio | Assessore |
| 5. Gelfi Federico | Assessore |
| 6. Giacomelli Giacomo | Assessore |
| 7. Federici Gian Luca | Assessore |

Per quanto riguarda la questione economica, ribadiamo che **NEMMENO 1 EURO DEL COMUNE E' STATO UTILIZZATO IN QUESTI ANNI PER CO-FINANZIARE PROGETTI A SOSTEGNO DELL'ACCOGLIENZA DI IMMIGRATI, PROFUGHI O RIFUGIATI POLITICI.**

A testimonianza di questo, pubblichiamo la dichiarazione del Segretario comunale

<p>COMUNE DI BRENO 13 FEB. 2014 DATA ARRIVO</p>	<p>Egr. Sig. SINDACO Dott. Sandro Farisoglio 25043 BRENO</p>
<p>Prot. 830</p>	
<p>Oggetto. Comunicazione</p>	
<p>In relazione alla Sua richiesta formulata nella seduta della Giunta Comunale del 10 febbraio c.a il sottoscritto Dott. Germano Pezzoni in qualità di Segretario Generale del Comune di Breno e Responsabile del Settore Finanziario, visto gli atti d'ufficio, con la presente comunico che non è stato utilizzato alcun fondo del Comune di Breno per co-finanziare il progetto "Breno città aperta" o progetti riguardanti l'accoglienza di immigrati o rifugiati politici.</p>	
<p>Distinti saluti</p>	
	<p>Il Segretario Generale Dott. Germano Pezzoni</p>

Si tratta di **PROGETTI FINANZIATI INTERAMENTE CON FONDI DEL MINISTERO DELL'INTERNO, ANCHE QUANDO IL MINISTRO DELL'INTERNO ERA ROBERTO MARONI** (Ministro dell'Interno dall'8 maggio 2008 al 16 novembre 2011), che oggi, alla guida della Giunta di Regione Lombardia, critica Governo e Comuni per queste azioni.

L'attuale Amministrazione comunale ha continuato con questi progetti, ritenendo che ognuno debba fare la sua parte in proporzione alla dimensione stessa del comune.

STIAMO FACENDO CIO' CHE E' GIUSTO: FARE DI PIU' SAREBBE SPROPORZIONATO PER BRENO.

AVERE DELLE REALTÀ COME CASA GIONA E LA COOP K-PAX SUL TERRITORIO ci permette di offrire un'accoglienza adeguata mediante l'erogazione dei servizi necessari, controllata da un rigido regolamento che delinea i comportamenti da tenere.

La presenza di queste realtà **NON AUMENTA LA CONCENTRAZIONE DI STRANIERI** sul territorio comunale, anzi!

Infatti, come possiamo facilmente rilevare dai dati qui di seguito riportati, **A BRENO LA PRESENZA DI STRANIERI E' INFERIORE RISPETTO AD ALTRI GRANDI CENTRI DELLA ZONA** (anche rispetto a comuni che escono o tutt'ora hanno amministrazioni LEGA-PDL):

COMUNE	ABITANTI	STRANIERI	%
BRENO	4.889	440	8,99 %
DARFO BOARIO TERME	15.603	2.708	17,35 %
PIANCOGNO	4.756	690	14,50 %
ESINE	5.384	499	9,26 %

Altra questione è la presenza di venditori abusivi o di chi insistentemente cerca la carità.

Sono stati fatti numerosi controlli su queste figure ed è quasi sempre stata rilevata la presenza di regolare permesso di soggiorno.

Solo in alcuni casi è stata accertata la vendita abusiva e quindi applicata la sanzione ed il sequestro della merce.

Negli altri casi la polizia ha rilevato la regolare licenza per la vendita ambulante e la presenza del regolare blocchetto per le ricevute.

NON STIAMO CON LE MANI IN MANO!

Si stanno attivando altri controlli, anche con personale in borghese, ma in queste situazioni come potrete capire, non è facile nemmeno per i vigili intervenire.