



pagine brenesi

www.comune.breno.bs.it



COMUNE DI
BRENO
PROVINCIA DI BRESCIA



pagine brenesi

Sommario

- 01. Il saluto del Sindaco
- 02. Parlano le cifre
- 04. Il Bilancio
- 06. Lavori Pubblici - Le schede delle opere
- 18. Il Piano di Governo del Territorio
- 20. San Valentino e la cultura
- 21. Complimenti e ringraziamenti
- 22. Il punto sui Servizi Sociali
- 23. La voce della minoranza
- 24. Breno miglioralo con noi
- Inserito speciale - "La Società Carlo Tassara s.p.a."

Tutto il lavoro necessario per la pubblicazione di questo notiziario è a costo zero per il Comune di BRENO : gli articoli, l'inserito, l'impaginazione e la grafica sono opera di chi lavora o collabora con il Comune; la stampa è stata sponsorizzata da **Tipografia Brenese**.

Anno III. Numero 3

Febbraio 2011

Direttore responsabile:

Giuliana Mossoni

Coordinamento Editoriale:

Gian Mario Sacristani

Redazione:

Simona Bandini

Simona Ferrarini

Alessandro Panteghini

Bruna Zampatti

Proprietà:

Comune di Breno

Ai sensi dell'art. 13 del D.Lgs 169/03 "Codice in materia di protezione dei dati personali", si informano i destinatari della rivista che i loro dati personali sono utilizzati dal Comune di Breno per l'invio di pubblicazioni al solo scopo di promuovere e diffondere informazioni inerenti l'attività del Comune.

Titolare del trattamento dei dati è il Comune di Breno.

E-mail:

serv.comunicazione@

comune.breno.bs.it

Layout e grafica:

Gian Mario Sacristani

Regist. Tribunale di Brescia
n° 48/2010 del 24-12-2010

Il saluto del Sindaco

Carissimo brenese,

come annunciato in occasione degli auguri di Natale, pubblichiamo ora il terzo numero del notiziario comunale per poter chiaramente presentare il bilancio di previsione 2011, il cui schema è stato approvato con la delibera n° 135 nella Giunta del 23 dicembre 2010, approvato definitivamente nel Consiglio comunale del 10 febbraio 2011.

L'attuale numero è dedicato quindi ad informazioni oggettive e concrete inerenti il bilancio, i lavori in corso, le linee programmatiche di tutta l'amministrazione.

Stiamo lavorando e l'assenso di molti cittadini ci sprona a continuare su questa strada. Vi ringrazio per la stima e la fiducia che mi dimostrate tutti i giorni.

*Sono ancora convinto che l'esito dei lavori intrapresi sia la risposta migliore allo scetticismo di alcuni (12 cantieri aperti per un totale di **2.700.000 € di progetti** in corso di realizzazione o in fase di appalto, che si concluderanno nei prossimi mesi)*

Nelle pagine seguenti troverete quindi **dati oggettivi sul bilancio** di previsione 2011; **schede informative** chiare sui lavori pubblici in corso o programmati per i prossimi mesi, con note esplicative riguardanti le motivazioni delle scelte operate.

I lavori del teatro di Vallecamonica (ex Cinema Giardino) sono fermi dal 2005 e non per nostra responsabilità. Ma di questo parleremo in modo più diffuso in un prossimo futuro.

Troverete un articolo con l'indicazione di **cifre chiare in merito ai compensi percepiti dagli amministratori**, iniziando dal Sindaco. Sto mantenendo la promessa fatta di occuparmi a tempo pieno del Comune: credo che tutti dobbiate convenire che tale lavoro vada retribuito (peraltro in modo ridotto rispetto a quanto previsto per legge).

Ovviamente per poter dedicare tutto il mio tempo al Comune sono in aspettativa senza stipendio dall'azienda di cui sono dipendente (non precario ma regolarmente assunto a tempo pieno dal 2001).

Molte altre informazioni sono riportate a riprova del fervore di iniziative che caratterizzano il nostro operato.

Ricordo che oltre a me gli amministratori sono sempre a disposizione dei cittadini per informazioni e chiarimenti dettagliati sulle attività svolte.

L'inserito è dedicato questa volta alla grande realtà industriale del paese: **lo Stabilimento Tassara**. Oltre alle notizie storiche riportiamo chiare annotazioni architettoniche sull'edificio. Ringrazio il ragioniere Cocchi per la disponibilità dimostrata nell'offrirci materiale di consultazione e fotografie.

Sfogliando il giornalino troverete inoltre un comodo calendario per ricordare le date della raccolta differenziata ed un facile elenco dei rifiuti da ripartire nei due contenitori .

Il prossimo numero di questo notiziario verrà pubblicato in estate.

Buona lettura a tutti



Sandro Farisoglio
Sindaco di Breno

sindaco@comune.breno.bs.it



Parlano le cifre

Abbiamo da sempre affermato che una delle prime decisioni della nostra Amministrazione è stata quella di ridurre i compensi degli amministratori. **E' vero !**

Nel momento in cui abbiamo iniziato il nostro lavoro di Amministratori abbiamo subito scelto di deliberare una retribuzione inferiore a quella prevista dalla normativa vigente.

Per legge agli Amministratori dei comuni con più di 5000 abitanti spetterebbero i seguenti compensi:

Descrizione	Importo LORDO
Sindaco	2.788,87 €
Vice Sindaco (50% di 2.788,87 €)	1.394,44 €
Assessori (45% di 2.788,87 €)	1.254,99 €

INVECE

la **Giunta Farisoglio** ha deciso di **ridursi i compensi** come da tabella seguente:

Descrizione	Importo LORDO
Sindaco	2.212,50 €
Vice Sindaco (20% di 2.212,50 €)	442,52 €
Assessori (15% di 2.212,50 €)	331,88 €

Stiamo parlando di compensi "lordi" ai quali vanno tolte le imposte e le tasse.

La verifica di quanto affermato è possibile consultando la delibera n° 56 del 29 giugno 2009 disponibile sul sito internet del Comune di Breno www.comune.breno.bs.it nella sezione "trasparenza".

*Ridurre i compensi degli amministratori è stato un atto di **seria responsabilità !***

*Il Sindaco uscente **NON poteva** per legge ricevere il compenso dal Comune in quanto **già percepiva** il compenso di Presidente del Consorzio B.I.M. (infatti le normative non consentono il cumulo delle retribuzioni!)*

Abbiamo inviato a tutti gli amministratori di Breno il prospetto per una corretta compilazione. I dati riportati ci sono stati forniti dai diretti interessati, *altre cifre purtroppo non ci sono pervenute.*

I compensi pubblici non possono e non devono essere un segreto!

Nella pagina seguente trovate quanto **realmente percepito** dagli Amministratori del Vostro Comune!

Amministratore	Professione	Ruolo	Compenso Netto 2010
Sandro Farisoglio	Impiegato <i>(in aspettativa non retribuita)</i>	Sindaco (1651,48 € mensili)	19.817,80 €
		Delegato in Comunità Montana V.C.	0 €
	Praticante legale	Delegato Supplente assemblea B.I.M. V.C.	0 €
		Membro Cons. Direttivo Fond. Valverti	0 €
Simona Ferrarini	Pensionata	Vice Sindaco - Ass. Cultura e Personale	3.184,51 €
		Assessore Comunità Montana V.C. (percepita fino a giugno 2010)	953,49 €
		Presidente Distretto Culturale V.C.	0 €
Michele Canossi	Impiegato	Assessore all'Urbanistica (50% dello spettante in quanto lavoratore dipendente)	1.507,40 €
Susanna Melotti	Impiegata	Assessore ai Servizi Sociali (50% dello spettante in quanto lavoratore dipendente)	1.507,40 €
Lino Mossoni	Pensionato	Assessore ai Lavori Pubblici	3.014,80 €
Denis Taboni	Operaio	Assessore all'Agricoltura (50% dello spettante in quanto lavoratore dipendente)	1.507,40 €
Bruna Zampatti	Insegnante	Assessore all'Istruzione (50% dello spettante in quanto lavoratore dipendente)	1.507,40 €
		Membro Cons. Direttivo Fond. Valverti	0 €
Alessandro Panteghini	Impiegato	Consigliere Comunale (7 presenze)	86,21 €
		Capogruppo di maggioranza	0 €
		Presidente Fondazione Valverti	0 €
Lucia Botticchio	Insegnante	Consigliere Comunale (7 presenze)	86,21 €
	Libero prof.	Cons. Consorzio Forestale Pizzo Badile	0 €
Lino Giacomelli	Operario	Consigliere Comunale (7 presenze)	86,21 €
		Delegato Assemblea B.I.M. V.C.	
Fabio Moscardi	Artigiano	Consigliere Comunale (7 presenze)	86,21 €
Mario Pedersoli	Impiegato	Consigliere Comunale (7 presenze)	86,21 €
		Membro Cons. Direttivo Fond. Celeri	0 €
Gian Mario Sacristani	Impiegato	Consigliere Comunale (7 presenze)	86,21 €
Giacomo Sbrilli	Commerciante	Consigliere Comunale (6 presenze)	73,90 €
Alessandro Berdini	Non dichiarato	Consigliere Comunale (4 presenze)	49,26 €
		Consigliere della Provincia di Brescia	1.480,00 €
		Consigliere ATO città di Milano	non dichiarato
		Cons. per la diffusione delle tecnologie per l'innovazione	15.300,00 €
		Presidente Comitato Tecnico Sc. Fondo Agevol. Ricerca	0 €
Marco Bontempi	Non dichiarato	Consigliere Comunale (6 presenze)	73,90 €
Pietro Morandini	Non dichiarato	Consigliere Comunale (6 presenze)	73,90 €
		Presidente Consorzio Vallecamonica Servizi (retrib. lorda fino al 31.07.10)	21.000,00 €
		Integra s.r.l. (retribuzione lorda)	900,00 €
Antonio Sfondrini	Non dichiarato	Consigliere Comunale (7 presenze)	86,21 €
Pierantonio Spadacini	Non dichiarato	Consigliere Comunale (5 presenze)	61,58 €
		Cons. Azienda Terr. Servizi alla Persona	146,00 €

Il compenso percepito da ogni **Consigliere Comunale** è calcolato moltiplicando il gettone di presenza di **16,27 €** lordi per il numero delle sedute a cui ha partecipato. In totale le sedute del Consiglio comunale del 2010 sono **7**.

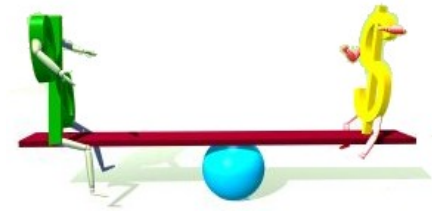

Il bilancio di previsione 2011

Nella seduta del 10 febbraio 2011 il Consiglio Comunale ha approvato il Bilancio di previsione 2011 che presenta le seguenti risultanze contabili:

Entrate		importo
Titolo I	Tributarie	2.235.644,00 €
Titolo II	Contributi e Trasferimenti correnti	1.356.283,00 €
Titolo III	Extratributarie	1.569.680,00 €
Titolo IV	Alienazioni patrimoniali, trasferimenti di capitale, riscossione di crediti	1.353.200,00 €
Totale entrate finali		6.514.807,00 €
Titolo V	Accensione di mutui e prestiti	1.019.750,00 €
Titolo VI	Servizi per conto di terzi	553.200,00 €
Avanzo di Amministrazione		204.850,00 €
Totale complessivo entrate		8.292.607,00 €

Spese		importo
Titolo I	Correnti	4.675.027,00 €
Titolo II	In Conto Capitale	2.088.050,00 €
Totale spese finali		6.763.077,00 €
Titolo III	Rimborso di prestiti	976.330,00 €
Titolo IV	Servizi per conto di terzi	553.200,00 €
Disavanzo di Amministrazione		
Totale complessivo spese		8.292.607,00 €

La manovra del bilancio per l'anno 2011 è stata improntata **all'invarianza della pressione fiscale**; per nessuna tassa o tariffa sono previsti aumenti per l'anno in corso.

Anche **gli oneri di urbanizzazione sono esattamente gli stessi previsti da più di due anni**.

L'unico aumento nel campo dell'edilizia è sul costo di costruzione, ma l'entità di questa tassa viene fissata dalla Regione (si veda relativa delibera giunta regionale).

Mentre per la generalità dei tributi opera la sospensione del potere di incrementare la misura di tariffe ed aliquote, per la tassa rifiuti l'invarianza deriva da **una precisa scelta dell'amministrazione**, pur in considerazione dei maggiori costi per la gestione del servizio, dovuti agli incrementi istat e, soprattutto, ai servizi aggiuntivi quali ad esempio la raccolta dell'umido.

Nella programmazione finanziaria l'amministrazione comunale ha dovuto tener conto anche della **riduzione dei trasferimenti erariali pari all'11,72%** rispetto ai trasferimenti 2010 (circa € 100.000,00) ed alla riduzione del **contributo per i comuni confinanti** delle Province di Trento e di Bolzano di € 153.000,00.



Da rilevare inoltre che nel Bilancio di Previsione 2011 non vengono utilizzati i proventi dei permessi di costruire (oneri e costo di costruzione) per finanziare spese correnti ma esclusivamente spese d'investimento in opere pubbliche.

Questa è un'importante novità rispetto ai bilanci precedenti, sintomo del fatto che la razionalizzazione delle risorse ha portato ad un sostanziale pareggio tra le spese correnti e le entrate correnti.

Le diminuzioni in entrata non avranno conseguenze sui servizi offerti dal comune di Breno, in quanto in uscita (spese correnti) **sono state tagliate soprattutto spese di funzionamento non ritenute indispensabili...**

Per fare un esempio: nella stagione invernale 2009/2010 **abbiamo risparmiato ben 102.059,59 €** rispetto alla stagione 2008/2009 sulla **spesa del riscaldamento** degli edifici pubblici gestiti dal Comune.

Certo, un 30% può essere frutto della riduzione del costo del metano, ma il restante 70% è frutto sicuramente di un'attenta gestione!

Le principali voci di spesa corrente per l'esercizio 2011

Servizio	Previsione di Bilancio
Istruzione Pubblica	542.984,00 €
Cultura	108.771,00 €
Servizi Sociali	779.330,00 €
Viabilità	349.521,00 €
Territorio ed ambiente	778.413,00 €



Lavori in corso

11 opere pubbliche in corso di realizzazione che finiranno per il 2011!
2.700.000,00 € l'importo totale dei progetti che si stanno realizzando
Tutte opere della nuova amministrazione.

A conferma di questo, per evitare facili strumentalizzazioni, vi pubblichiamo una sintesi con il numero e data della delibera di giunta con la quale sono state approvate le varie opere.

Non semplici parole, ma atti ufficiali e concreti

Sono tutte opere già cantierate o cantierabili a giorni, che si concluderanno nei prossimi mesi. Opere che riguardano i settori più disparati: dal turismo alle infrastrutture, agli alpeggi, allo sport....

Di questi progetti, 1.869.521,81 € sono destinati al centro del paese.

A questi si aggiunge il "Bando per la valorizzazione del Centro Storico"



Delibera di Giunta Comunale n° 72 del 09 ottobre 2009

Realizzazione della variante della pista ciclabile di Vallecamonica nel comune di Breno - Santuario Minerva/innesto alla ciclabile di Malegno

L'opera unitamente a quella programmata dal Comune di Malegno consentirà di collegare in rete i percorsi ciclabili dei comuni di Breno, Cividate Camuno e Malegno. Si vuole creare un'alternativa al difficile percorso esistente nella zona Spinera e del santuario di Minerva. Il tratto esistente infatti percorre la strada comunale lungo la quale possono transitare anche le vetture e i mezzi agricoli dei residenti. Inoltre la strada comunale che ospita la ciclabile presenta forti pendenze che rendono la ciclabile stessa difficilmente fruibile da ciclisti non esperti. Con il nuovo progetto il percorso sarà più facile grazie alle lievi pendenze e si renderà il collegamento vietato al traffico veicolare. Nell'ambito di questo progetto si è deciso di inserire come aggiunta un altro tratto di ciclabile in area urbana.



Quadro Economico	Importo
Importo a base d'asta	220.000,00 €
Somme a disposizione	80.000,00 €
Totale Progetto	300.000,00 €

Finanziamento Opere	
Contributo Regione Lombardia L.R. 7/2009 Int. Mobilità ciclistica	131.050,00 €
Provincia di Brescia	50.000,00 €
Quota Comune	118.950,00

Realizzazione	Importo
Tempi previsti	100 giorni - Conclusione prevista Giugno 2011
Progettazione, direzione lavori e sicurezza	Ing. Lino Locatelli
Impresa appaltatrice	
Importo del contratto	
Stato di Attuazione	E' stata indetta la gara d'appalto per affidamento lavori; scadenza presentazione offerte 25.02.2011



Delibera di Giunta Comunale n° 59 del 31 maggio 2010

Restauro conservativo del Castello di Breno: IV lotto "Le Torri"

Analisi delle murature con analisi del degrado, analisi delle malte e studi stratigrafici; consolidamento e restauro delle murature; rifacimento della copertura piana della torre Canevali e della torre del cortile interno; rifacimento della copertura della torre d'ingresso, sistemazione degli infissi delle tre torri; restauro degli impalcati e sistemazione della scala della torre Canevali; realizzazione di una nuova scala esterna per l'accesso alla torre Canevali; sistemazione dell'impalcato e della scala della torre d'ingresso; realizzazione dei nuovi impalcati e delle scale della torre del cortile interno; installazione degli impianti elettrici nelle tre torri; interrimento dei cavi dell'energia elettrica da spostare dalle facciate delle torri e dei cortili e nuova illuminazione.



Quadro Economico	Importo
Importo a base d'asta	240.000,00 €
Somme a disposizione	60.000,00 €
Totale Progetto	300.000,00 €

Finanziamento Opere	
Contr. P.I.A. Regione Lombardia	142.580,00 €
Quota Comune	157.420,00 €

Realizzazione	Importo
Tempi previsti	300 giorni - Conclusione prevista Giugno 2011
Progettazione, direzione lavori e sicurezza	Ing. Giorgio de Michelis - Arch. Lucia Morandini
Impresa appaltatrice	Impresa Moranda di Corteno Golgi
Importo del contratto	209.619,83 €
Stato di Attuazione	Lavori in corso d'esecuzione



Delibera di Giunta Comunale n° 120 del 08 novembre 2010

Recupero e valorizzazione della strada di accesso al Castello di Breno

Il progetto prevede: allargamento di alcune porzioni della carreggiata; modifica parziale del tracciato con allungamento dei raggi di curvatura; formazione della fognatura per la canalizzazione delle acque meteoriche; interrimento delle linee elettriche in cavidotti; rifacimento dei punti luce per l'illuminazione del tracciato stradale; rifacimento completo della pavimentazione stradale in acciottolato; posa di barriere di protezione in ferro; posa di tubazioni per acquedotto e sistemazione a verde delle scarpate.

Quadro Economico	Importo
Importo lavori a base d'asta	233.543,98€
Somme a disposizione	56.456,02 €
Totale Progetto	290.000,00 €

Finanziamento Opere	
Contributo su L.R. 25/07 fondo regionale per la montagna	139.200,00 €
Quota Comune	150.800,00 €



Realizzazione	Importo
Tempi previsti	120 giorni
Progettazione, direzione lavori e sicurezza	Ing. Giorgio de Michelis - Arch. Lucia Morandini
Impresa appaltatrice	Impresa Moranda di Corteno Golgi
Importo del contratto	187.124,04 €
Stato di Attuazione	Lavori consegnati all'impresa il 14 gennaio 2011



Delibera di Giunta Comunale n° 3 del 31 gennaio 2011

Opere di ordinaria e straordinaria manutenzione fabbricato "Casa del Defunto"

Le opere previste dal progetto sono: impermeabilizzazione delle coperture e rimozione alberi; sistemazione collegamento pozzetto (a fianco della fontana del campo terzo) e pozzetto esterno al cimitero (a fianco dell'edificio oggetto dell'intervento); collegamento canali cappelle private campo terzo ad un pozzetto con relativo scavo e reinterro; realizzazione di impermeabilizzazione lato ovest dell'edificio; realizzazione pozzetto al piano terra; sistemazione serramenti; rifacimento degli intonaci.

Quadro Economico	Importo
Importo a base d'asta	23.400,57 €
Somme a disposizione	6.599,43 €
Totale Progetto	30.000,00 €

Finanziamento Opere	
Quota Comune	30.000,00 €

Realizzazione	Importo
Tempi previsti	60 giorni
Progetto, dir. lavori e sicur.	Arch. Patrizia Speziari
Impresa appaltatrice	
Importo del contratto	
Stato di Attuazione	E' stata indetta gara d'appalto scad. pres. offerte 25.02.2011



Delibera di G.C. n° 123 del 22 novembre 2010

Interventi di riqualificazione del patrimonio pastorale del Comune di Breno

Completamento di alcuni interventi di ristrutturazione di fabbricati e all'adeguamento di infrastrutture al fine di agevolare la vita e l'attività degli alpeggiatori.

Verrà realizzato un percorso escursionistico-tematico che toccherà tutti gli alpeggi, volto alla conoscenza della vita e dell'attività alpicolturale mettendo quindi in contatto gli escursionisti con i pastori.

Gli interventi previsti dal progetto sono: ristrutturazione del fabbricato e della stalla della malga Val Bona; sostituzione del manto di copertura dello stallone di malga Gaver; ristrutturazione del baitello di Laione; manutenzione straordinaria della strada agro-silvo-pastorale di Bazena Val Bona; realizzazione del sentiero degli alpeggi di Breno.

Quadro Economico	Importo
Importo a base d'asta	162.031,46 €
Somme a disposizione	37.968,54 €
Totale Progetto	200.000,00 €

Finanziamento Opere	
Contributo P.S.R. 2007-2013	158.000,00 €
Quota Comune	42.000,00 €

Realizzazione	Importo
Tempi previsti	145 giorni
Progetto, dir. lavori e sicur.	Consorzio Forestale
Impresa appaltatrice	Impresa Bellicini Fausto s.r.l. Bieno
Importo del contratto	158.628,69 €
Stato di Attuazione	I lavori sono stati consegnati all'impresa appaltatrice



Delibera di G.C. n° 04 del 15 gennaio 2010

Sistemazione del versante franoso del torrente Valle di Astrio in località Pescarzo

Nell'autunno del 2008 in occasione di prolungate e forti piogge, in località Valle di Astrio tra gli abitati di Pescarzo e Astrio, si è verificato un fenomeno franoso che ha interessato un lungo canale compreso tra la vecchia strada Breno-Astrio e il torrente che scorre poco sotto.

Il progetto ha portato la sistemazione del dissesto con la messa in sicurezza dell'area per impedire che il progredire repentino del fenomeno erosivo potesse interessare la soprastante strada agro-silvo-pastorale che conduce ad Astrio e, di conseguenza, coinvolgere i fabbricati rurali nel prato sottostante o determinare l'occlusione del torrente creando condizioni di rischi per le zone abitate più a valle.

Quadro Economico	Importo
Importo a base d'asta	82.379,56 €
Somme a disposizione	31.428,44 €
Totale Progetto	113.808,00 €

Finanziamento Opere	
Contributo Regione Lombardia	94.760,00 €
Quota Comune	19.048,00 €

Realizzazione	Importo
Tempi previsti	120 giorni
Progetto, dir. lavori e secur.	Ing. Vitali - Dott.For. F. Salvetti
Impresa appaltatrice	Impresa Fasanini srl - Breno
Importo del contratto	90.396,28 €
Stato di Attuazione	I lavori sono in corso di ultimazione



Delibera di G. C. n° 138 del 28 dicembre 2010

Lavori di rifacimento di un tratto fognario in località Mezzarro di Breno

Il tratto interessato dall'intervento è quello che parte dalla chiesetta di S.S. Maria Ausiliatrice fino all'imbocco della strada comunale che porta al parco del Barberino, in cui è situato il collettore principale. L'intervento consentirà di dividere le acque nere.

Verrà installata una tubazione di diametro maggiore per evitare fuoriuscite e allagamenti.

Quadro Economico	Importo
Importo a base d'asta	62.000,00 €
Somme a disposizione	16.000,00 €
Totale Progetto	78.000,00 €

Finanziamento Opere	
Quota Comune	78.000,00 €

Realizzazione	Importo
Tempi previsti	90 giorni
Progetto, dir. lavori e secur.	Ing. Sergio Moscardi
Impresa appaltatrice	
Importo del contratto	
Stato di Attuazione	E' stata indetta gara d'appalto scad. pres. offerte 18.02.2011



Delibera di Giunta Comunale n° 88 del 27 agosto 2010

Recupero immobile da destinare ad Ostello

Il progetto prevede la realizzazione di uffici amministrativi, spogliatoio e servizi igienici dipendenti e depositi e lavanderia al piano terra; cucina, sala pranzo, bar, refettorio ed attività ricreative oltre a sala tv e sala lettura al piano primo; camere al piano secondo e terzo.

Sono previste 12 camere per ogni piano (di cui 1 per ogni piano adattabile anche alla presenza di diversamente abili) atte all'accoglienza di nr. 2 persone ma che all'occorrenza possono essere adibite ad ospitare anche 3 persone avendo dimensioni e volumetrie sufficienti.

Quadro Economico	Importo
Importo lavori a base d'asta	931.960,92 €
Somme a disposizione	242.560,89 €
Totale Progetto	1.174.521,81 €

Finanziamento Opere	
Contributo Regione Lombardia Decreto 1554	500.000,00 €
Quota Comune e Gestore Parrocchia di Breno	674.530,00 €



Realizzazione	Importo
Tempi previsti	180 giorni
Progettazione, direzione lavori e sicurezza	Consorzio B.I.M.
Impresa appaltatrice	A.T.I. di Pellizzari Gildo s.r.l. - Termoidraulica F.lli Bittante s.r.l.
Importo del contratto	844.005,37 €
Stato di Attuazione	I lavori sono stati consegnati all'impresa aggiudicataria

In un momento in cui la Valle mostra particolare attenzione alle strategie turistiche (pensando ad una card turistica unica per i siti preistorici ad un info-point ed alla proposta di itinerari turistici condivisi) dobbiamo tutti convenire che è indispensabile potenziare le strutture ricettive.

E' impensabile pensare di attirare turisti senza poter offrire loro giusta ospitalità!

Breno si inserisce nel circuito culturale della Valle grazie alle sue *ricchezze archeologiche e storiche* (si pensi agli importanti investimenti che si stanno realizzando in Castello), sta sviluppando in modo propositivo la pista ciclabile, sta potenziando il centro storico.

La collocazione dell'ostello è a questo proposito di estremo interesse, nel centro storico, vicino al museo e alla biblioteca, alle strutture sportive e al grande parcheggio dell'oratorio.

L'edificio, sede negli anni 70 del liceo, poi di una mensa, da troppi anni era abbandonato, a rischio degrado.

L'intervento completerà il miglioramento di tutto il quartiere.

Infine il rapporto con la **Parrocchia di Breno** per la gestione dell'ostello è di **collaborazione e di fiducia reciproca**, non di sfruttamento (**come per ogni gestione, il rischio d'impresa è completamente a carico del soggetto gestore!**)

Ma effettivamente
**QUANTO COSTA
AL COMUNE DI
BRENO IL NUOVO
OSTELLO ?**



Totale Opera	1.174.521,81 €
Finanziamento a fondo perduto da parte di Regione Lombardia	500.000,00 € —
Ribasso d'asta con il quale la ditta si è aggiudicata l'appalto che corrisponde al 18,058% dell'importo lavori a base d'asta (931.960,92 €)	164.683,81 € —
Quota che rientra dal gestore (Parrocchia di Breno)	300.000,00 € —
IVA che si recupera (l'operazione è stata fatta creando una concessione di pubblico servizio; Questo ci permette di recuperare l'IVA a credito dell'opera che altrimenti non si sarebbe potuta recuperare)	75.000,00 € —
Costo Netto a carico del Comune di Breno	134.838,00 €

Vanno aggiunti poi gli interessi variabili del mutuo, dei quali solo il 50% a carico del Comune e il restante 50% a carico dell'ente gestore (parrocchia di Breno).

Il gestore si è impegnato per queste somme.

Il protocollo d'intesa e il contratto per la concessione di pubblico servizio li trovate sul sito internet del comune, così potete attestare la verità di quanto stiamo dicendo con atti veri!



Delibera di G. C. n° 12 del 07 febbraio 2011

Manutenzione straordinaria della strada intercomunale Breno (Montepiano) -Malegno

Con questo progetto si intende proseguire la programmazione di alcuni interventi manutentivi, di miglioria e potenziamento, già attuati con annualità precedenti, allo scopo di garantire un valido percorso alternativo alla viabilità principale di fondo valle.

Si prevedono interventi relativi al rifacimento della pavimentazione bitumata ammalorata e alla posa di barriere stradali di protezione, della stessa tipologia già presente lungo quasi tutta la strada in esame.

Quadro Economico	Importo
Importo a base d'asta	40.950,00 €
Somme a disposizione	9.050,00 €
Totale Progetto	50.000,00 €

Finanziamento Opere	
Comunità Montana	11.800,00 €
Provincia di Brescia	13.200,00 €
Comune di Malegno	7.500,00 €
Quota Comune	17.500,00 €

Realizzazione	Importo
Tempi previsti	30 giorni
Progetto, dir. lavori e secur.	Comunità Montana
Impresa appaltatrice	
Importo del contratto	
Stato di Attuazione	E' in corso la procedura d'appalto a cura di C.M.V.C.



Delibera di G. C. n° 119 del 08 novembre 2010

Manutenzione straordinaria della strada intercomunale Breno (Pescarzo-Astrio) - Prestine

In località Pescarzo è previsto un allargamento stradale a valle per una lunghezza di circa 150 metri, con formazione di cordolo di sostegno in calcestruzzo, realizzazione di tubazione per raccolta acque meteoriche, fornitura e posa di barriere di protezione metalliche e spostamento di 3 pali per l'illuminazione pubblica.

In località Astrio è prevista la realizzazione di un allargamento stradale a valle in prossimità dell'ingresso dell'abitato mediante formazione di muro di sostegno in pietra e malta con soprastante ringhiera in telai prefabbricati in acciaio zincato. Saranno così creati nuovi posti auto.

Quadro Economico	Importo
Importo lavori a base d'asta	56.500,00 €
Somme a disposizione	13.500,00 €
Totale Progetto	70.000,00 €

Finanziamento Opere	
Contributo Comunità Montana	16.500,00 €
Provincia di Brescia	18.500,00 €
Quota Comune	35.500,00 €

Realizzazione	Importo
Tempi previsti	60 giorni
Progetto, dir. lavori e secur.	Comunità Montana
Impresa appaltatrice	
Importo del contratto	
Stato di Attuazione	E' in corso la procedura d'appalto a cura di C.M.V.C.



La Società **“Carlo Tassara s.p.a.”**

da Filippo Tassara, Cavaliere dell'Ordine della Corona d'Italia,
a Romain Zaleski, Commendatore dell'Ordine al merito della Repubblica Italiana.



Le origini della società **Carlo Tassara** vanno ricercate in Liguria, in una piccola officina di Fiorino (presso Voltri) dove, nel 1854, **Filippo Tassara**, allora trentaquattrenne e già padre di cinque figli (diventeranno poi dodici) cominciò a produrre oggetti di ferro con magli ad acqua.

L'attività ebbe successo e Filippo, nel 1865, poté costruire una ferriera a Voltri che chiamò Ricompensa.

Il geniale imprenditore ideò a Voltri un treno laminatoio azionato da una macchina rotativa a vapore, che gli consentì di migliorare ulteriormente la produzione tanto che nel 1870 aprì una seconda ferriera chiamata "Stella d'Italia".



Cartolina storica delle Ferriere di Voltri

In considerazione delle benemeritenze acquisite in campo industriale con l'introduzione di nuove tecniche di produzione, il re Vittorio Emanuele II lo insignì, il 18.12.1877, del Cavalierato dell'Ordine della Corona d'Italia.

Il 21.03.1878, all'età di 57 anni, cessò improvvisamente di vivere. Gli succedette il figlio primogenito Giuseppe che diresse la ditta che venne denominata "Filippo Tassara e figli".

Giuseppe Tassara seppe continuare con competenza e impegno l'opera del padre.

Come lui, dimostrò grande sensibilità per i problemi sociali: infatti progettò la "Cassa Pensioni Nazionali" per i lavoratori e fece costruire una casa di riposo per gli operai anziani.

Trasformò la società "Filippo Tassara e figli" in società per azioni "Ferriere di Voltri s.p.a." e in pochi anni la produzione raddoppiò.



Filippo Tassara

Purtroppo nel 1889 Giuseppe Tassara, a soli 52 anni, moriva e la società passava al fratello Giovanni che continuò l'opera dei suoi predecessori.

Agli inizi del novecento la società "Ferriere di Voltri" rilevò lo stabilimento di Corna di Darfo (fondato nel 1883 da Agostino Bonera per la produzione della banda stagnata) e l'ultimogenito di Filippo Tassara e Maria Piccardo, Carlo, ne assunse la direzione.

Negli impianti di Corna Carlo Tassara dimostrò subito di aver ereditato la genialità paterna. Per la prima volta in Italia diede inizio alla produzione di carburo di calcio, poi realizzò due centrali idroelettriche che gli consentirono di produrre al forno elettrico ghise speciali ferro-manganese e ferro-silicio.

Carlo Tassara amava la Valle Camonica e la sua gente che aveva conosciuto nel 1890 prestando servizio militare come alpino.

Instaurò quindi, fin dal suo arrivo, ottimi rapporti con tutti e in particolare con i suoi dipendenti. Per loro investì anche capitali personali nella costruzione di quartieri operai, nella concessione di aumenti, nell'elargizione di contributi (come quelli concessi ai superstiti del disastro del Gleno nonostante i gravi danni subiti dallo stabilimento di famiglia).

Nel 1920 Carlo Tassara decise di costruire un suo stabilimento che entrò in funzione nel 1922.

Si dimise da amministratore della società "Ferriere Voltri" per evitare un conflitto d'interessi e si dedicò attivamente al suo stabilimento nel quale iniziò una serie di importantissime sperimentazioni.

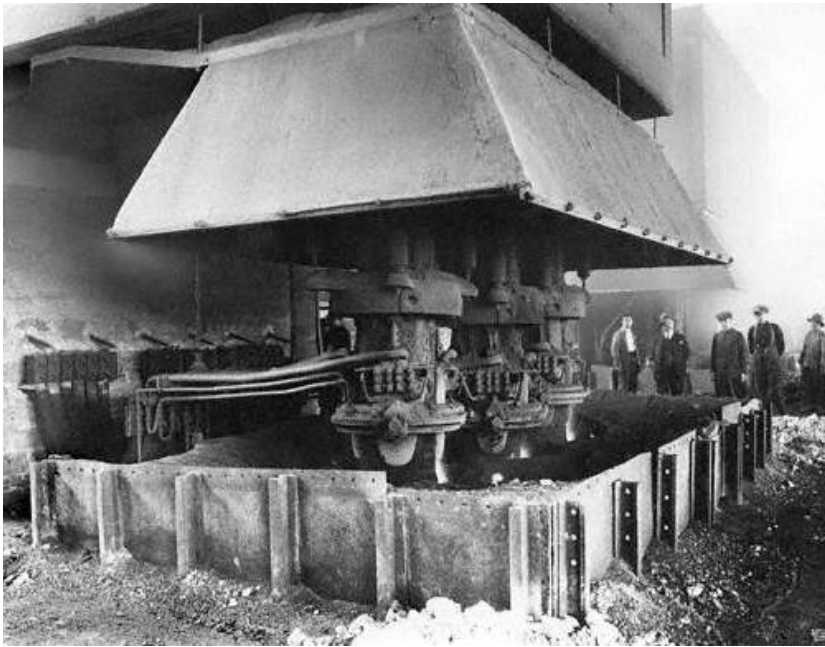

Operai e dirigenti in posa accanto ad un forno elettrico

Invitò l'ingegnere norvegese Soderberg, inventore dell'elettrodo continuo (permetteva di cambiare l'elettrodo consumato senza spegnere il forno) a sperimentare, nello stabilimento di Breno, la sua invenzione. Soderberg, che in Norvegia non aveva avuto il permesso di sperimentare il suo elettrodo, accettò l'offerta del Tassara e, per la prima volta nella storia della siderurgia, l'elettrodo continuo fu utilizzato con successo.

Fu così che lo stabilimento di Breno venne definito "Università del forno elettrico" e a Carlo Tassara fu assegnata, dall'Istituto Lombardo di Scienze e Lettere, il prestigioso "Premio Brambilla".

Superata la crisi del 1929, Carlo Tassara, con la collaborazione del figlio Filippo, realizzò una seconda centrale idroelettrica e ottenne, in concessione perpetua dalla "Terni" uno dei più ricchi giacimenti minerari delle valli lombarde: la miniera di siderite di Sant'Aloisio, a Collio, in Val Trompia.

Nel 1933 allo stabilimento di Breno si aggiunse un nuovo stabilimento a Bagnolo Mella, l'Italghisa s.p.a., che utilizzando il materiale estratto in Val Trompia, produceva ghisa al manganese.



Le ferriere Tassara - Cartolina Storica

Nel 1938 i due stabilimenti furono incorporati nella nuova società "Carlo Tassara - Stabilimenti Elettrosiderurgici".

Nel 1946 Carlo Tassara cessò improvvisamente di vivere, ma lasciò a Breno e nell'intera Valle Camonica un ricordo indelebile per le tante opere da lui realizzate per migliorare la vita dei Camuni. Aveva fondato un asilo a Braone, ampliato l'ospedale di Breno, costruito un campo sportivo e collaborato a tutte le iniziative di carattere umanitario di cui venne a conoscenza.

Per le benemeritenze acquisite fu nominato Commendatore e Cavaliere del lavoro.

Alla sua morte la presidenza della società passò al figlio Filippo che potenziò la produzione di ferroleghie e di acciai con nuovi forni e ampliò lo stabilimento con la creazione di una bulloneria che produceva pezzi elettrostampati e rullati di eccellente qualità.

Contribuì poi alla fondazione di nuove aziende e di importanti centri di produzione come la I.C.E., la Società Chimica Adamello, la BrenoBulloni, la S.E.A. per autotrasporti e il pastificio Alpe. Alla Valle Camonica si offrono nuove prospettive di occupazione.

Anche Filippo, come il padre si dedicò a opere di carattere sociale. Servendosi di un'impresa di costruzione propria (Marmitalia e Vezza Marmi) realizzò un asilo ad Astrio, un rifugio-albergo in Bazena, case per i dipendenti, un campo da tennis, una palestra, ricostruì, a Cervia, la colonia Taglierini che era stata distrutta durante la guerra e contribuì con grande generosità a tutte le opere per le quali necessitava il suo aiuto.

Appassionato sportivo e corridore automobilistico, fu promotore della Mille Miglia organizzata dall'ACI di Brescia, di cui fu Presidente.

Nel 1953, durante un soggiorno ad Ischia, morì improvvisamente.

La famiglia, con il contributo dei concittadini, fondò a Breno l'Istituto Professionale per l'Industria e l'Artigianato "Filippo Tassara".

L'istituto, ora diventato statale, conserva ancora quel nome.

Dopo la morte di Filippo, la presidenza della "Carlo Tassara" passò, per mantenere la tradizione familiare, alla figlia superstite del Fondatore, signora Emilia Tassara ved. Piccardo.

I nipoti del Fondatore, Giuseppe Tassara e Giacomo Piccardo, ricoprirono rispettivamente la carica di unico Amministratore Delegato della Società e di Direttore Generale.

In collaborazione attuarono un vasto programma di riconversione degli impianti e con l'assistenza tecnica e finanziaria della C.E.C.A. svilupparono ulteriormente le attività (iniziate con il manganese metallico) con l'affinazione del silicio-manganese prodotto al forno elettrico con basso tenore di carbonio.

Negli anni settanta si costituì, con il nuovo stabilimento di Cairo Montenotte, la "Società Elettrosiderurgica Italiana" che realizzò un impianto innovatore nella produzione di ferroleghe carburate, grazie alla preziosa collaborazione dell'ingegnere elettrotecnico Angelo Doro Manara.

Nel 1970, sotto la direzione di Giacomo Piccardo, si concretizzò il cosiddetto "PROGETTO IMPERIALE" che diede vita ad un nuovo stabilimento della "Metalcam" in Breno e nel 1975 fu acquistato lo stabilimento di Sellero dove furono installati due moderni forni per ferro-cromo. Ma i costi per i rifornimenti di energia continuarono a salire e la costruzione delle due centrali termiche (una a Bagnolo Mella a metano e una a Breno con motori ad olio pesante) fatta in precedenza non bastò a risolvere il problema.



Gli stabilimenti Metalcam oggi

Nel 1983 moriva Emilia Tassara e la presidenza della società passò a Giuseppe Tassara, già amministratore delegato. Intanto la crisi della siderurgia che investì l'intera Europa creò serie difficoltà anche alla "Carlo Tassara". I problemi della società restarono irrisolti soprattutto per la crisi dell'Italsider, il cliente più importante.

La "Tassara" si trovò così ad affrontare un periodo di amministrazione controllata. Fortunatamente però arrivò a Breno l'ingegnere minerario Romain Zaleski inviato dalla "Camilog", una società franco-gabonese che aveva acquistato il 20% della "Carlo Tassara".

Zaleski, con grande abilità e indiscussa competenza, seppe condurre (come lui stesso affermò) la società verso il risanamento.

Nel 1984 l'ing. Zaleski diventò amministratore delegato e socio di riferimento e negli anni successivi, con la fattiva collaborazione del direttore generale Mario Cocchi, riuscì ad ottenere risultati insperati sia nella produzione che nelle vendite tanto che poté nascere la "Carlo Tassara Finanziaria s.p.a."



L'ing. Romain Zaleski

L'unico settore che non poteva più competere con la concorrenza straniera per i costi eccessivi dell'energia elettrica era quello delle ferroleghie. Fu quindi necessario: procedere alla chiusura definitiva del reparto, intensificare l'attività di forgiatura dell'acciaio e spingere al massimo le possibilità produttive dopo averle orientate verso ben precisi e identificati obiettivi.

Il 2 giugno 2003 l'ing. Romain Zaleski fu insignito dell'Onoreficenza di Commendatore dell'Ordine "al merito della Repubblica Italiana" con decreto del Capo dello Stato.

Il 18 agosto 2003 il Prefetto di Brescia, alla presenza delle autorità civili e religiose della Valle e della Provincia, consegnava, nell'auditorium Sen. Mazzoli di Breno, all'ing. Zaleski l'onoreficenza.

Il prestigioso riconoscimento attestava non solo la funzione determinante dell'ingegnere nel rilancio della "Tassara", tanto importante per la Valle, ma anche il suo costante impegno a favore del nostro territorio, il sostegno generosamente offerto a tante iniziative socio-culturali e la continuità con la migliore tradizione della famiglia Tassara.

Proprio questa continuità induce oggi a ritenere che un legame ideale unisca il Commendatore della Repubblica Italiana, Romain Zaleski, al Cavaliere della Corona d'Italia, Filippo Tassara, due personaggi che giganteggiano per la grandezza del loro ingegno e delle loro opere.



Le forge



Colaggio del lingotto

Lo stabilimento “Tassara” di Egidio Dabbeni



Le Ferriere Tassara - Cartolina Storica

Egidio Dabbeni è stato una figura preminente nella storia dell'architettura bresciana della prima metà del Novecento. Professionista in grado di padroneggiare stili differenti, dal liberty allo storicismo, come dimostrano i numerosi e importanti edifici che ne testimoniano l'attività a Brescia e in provincia, manifestò alte capacità tecniche ingegneristiche, ad esempio nell'uso del cemento armato

Lo stabilimento Tassara di Breno è la dimostrazione del suo pragmatismo, improntato alla risoluzione dei problemi funzionali, alla realizzazione di edifici solidi e duraturi e alla creazione di una forma architettonica in grado di comunicare la solidità dell'azienda Committente, in questo caso la Carlo Tassara.

Il primo nucleo dello stabilimento brenese risale al 1919, con l'edificazione del grande corpo produttivo ovest, contestualmente ad altri corpi minori. L'edificio è realizzato in struttura mista, cemento armato e muratura di pietra, sia per ottimizzare l'uso di materiali strutturali e locali che per dialogare con l'architettura storica, attuando un modernismo equilibrato. Le parti soggette a sforzo strutturale sono in calcestruzzo armato: gli archi ribassati con catena, il grande arco di testata, la parte interna dei pilastri collegata alla trave del carroponete; le muraure perimetrali sono invece in pietra a vista a corsi regolari sbozzati. L'immagine generale è quella di un austero e regolare tempio del lavoro, caratterizzato dalla precisione degli elementi strutturali e non da superflui decorativismi, pure presenti in molti suoi edifici bresciani di rappresentanza. La locazione periferica, i materiali e la manodopera locali, hanno evidentemente consigliato una sobrietà che oggi possiamo leggere come un valore, testimoniata anche dal pregevole edificio realizzato a Cedegolo nel 1910 per la SEB (Società Elettrica Bresciana), ora sede del Museo dell'Energia Idroelettrica.

Gli archi ribassati ed il timpano di testata, che dimostrano una perfetta conoscenza sia dell'architettura storica che del regime statico, fanno dialogare questo edificio con alcune opere di maestri europei del modernismo, dall'olandese Henrik Petrus Berlage (Borsa di Amsterdam) al tedesco Peter Behrens (fabbrica AEG a Berlino), testimoniando non solo la conoscenza dell'architettura moderna ma anche la volontà di confrontarsi con essa in modo autonomo.

Piuttosto eleganti nella loro asciutta sobrietà sono pure gli edifici di contorno al grande capannone, in particolare la palazzina per uffici posta all'ingresso del complesso industriale, che contiene serramenti e arredi originali del 1919, disegnati dallo stesso Dabbeni.

Il complesso industriale originario è stato nel corso del tempo ampliato, mantenendo però le caratteristiche architettoniche del progetto iniziale, solo in parte rimaneggiate dall'inserimento di strutture tecniche di servizio e di aspirazione.

Il convegno tenutosi nell'Ottobre 2010 al musIL di Cedegolo ha messo in evidenza queste qualità, ed è in corso di definizione un progetto di valorizzazione dell'opera industriale di questo serio professionista.



COMUNE DI
BRENO
PROVINCIA DI BRESCIA

Testi a cura di: **N. A.**

Fotografie: **Archivi vari**
Layout e grafica: **Gian Mario Sacristani**

Edizione: **Comune di Breno . Febbraio 2011**



Delibera di Giunta Comunale n° 64 del 06 luglio 2010

Realizzazione nuovi parcheggi in via Don Romolo Putelli e riqualificazione urbana di Via Mazzini e dell'annessa Piazza Ghislandi

Le opere consistono in: demolizione marciapiede esistente; realizzazione di muratura in pietrame e calcestruzzo; traslazione del marciapiede e realizzazione di nuovi parcheggi con formazione di tappeto di usura in conglomerato bituminoso.

L'intervento porterà alla realizzazione di n. 26 posteggi con disposizione a "spina di pesce" , più comodi, (di cui due destinati alle persone disabili), rispetto ai 14 attualmente presenti, disposti in due tratti interrotti soltanto dalla presenza delle strisce pedonali che conducono alla scuola.

Pannelli luminosi informativi con display.

Nuova illuminazione piazza Ghislandi.



Quadro Economico	Importo
Totale Progetto	131.660,00 €

Finanziamento Opere	
Contributo Regione Lombardia	65.020,00 €
Bando Distretti del Commercio	
Quota Comune	66.640,00 €

Realizzazione	Importo
Tempi previsti	60 giorni
Progettazione, direzione lavori e sicurezza	Arch. Carolina Sandrini - Geom. Massimiliano Menici
Impresa appaltatrice	
Importo del contratto	
Stato di Attuazione	E' stata indetta la gara d'appalto per affidamento lavori; data di scadenza per la presentazione offerte 17.02.2011

Altre opere pubbliche in previsione

Riqualificazione località Maione

L'intervento prevede, come da programma elettorale, la riqualificazione dell'attuale piazzetta del **Maione**, la creazione di **nuovi posti auto**, **la sistemazione del lavatoio esistente**, **la sistemazione dei sottoservizi e l'adeguamento della viabilità** di accesso alla località Maione.

L'importo previsto per i lavori è di **80.000,00 €** che verranno finanziati per 29.850,00 € con avanzo di amministrazione e per 50.150,00 € con oneri di urbanizzazione.



Riqualificazione di Via Valverti

L'intervento prevede la **sistemazione della pavimentazione stradale, dei marciapiedi e arredo urbano della via Valverti**, una delle vie più percorse e trafficate del paese in quanto conduce a due Istituti scolastici superiori, alla *scuola materna* e *asilo nido* oltre che allo *stadio comunale Tassara*.

L'importo previsto per i lavori è di **80.000,00 €**, interamente finanziati con la monetizzazione di "aree standard".

Mezzarro e Campogrande

Per le frazioni di *Mezzarro e Campogrande* è prevista, ed in fase di attuazione, l'uscita periodica di un **operatore ecologico e della spazzatrice** per la pulizia degli spazi pubblici.



Manutenzione straordinaria della caserma dei Carabinieri di Breno

L'intervento prevede la **manutenzione straordinaria del tetto e dei balconi della Caserma dei Carabinieri** di Via Folgore, con lo scopo di eliminare le attuali infiltrazioni interne.

Gli interventi effettuati negli scorsi anni hanno interessato l'interno dell'edificio. L'importo previsto per i lavori è di **150.000,00 €** che verranno finanziati per 80.000,00 € con avanzo di amministrazione e per 70.000,00 € con contributi da Enti Comprensoriali.



Interventi di riqualificazione del Centro Storico

L'intervento prevede il **rifacimento della pavimentazione e delle reti dei sottoservizi** in vie poste nel centro storico del capoluogo.

L'importo previsto per i lavori è di **300.000,00 €**, interamente finanziati con la monetizzazione di "aree standard".



Strada Intercomunale "Breno - Pescarzo - Astrio" - 8° lotto

L'intervento prevede la manutenzione della strada che collega Breno alle frazioni di Pescarzo e Astrio e riguarderanno **asfaltature, e allargamenti stradali**.

Si vuole continuare nella realizzazione degli interventi in accordo con la Comunità Montana di Vallecamonica, atti a risolvere situazioni di degrado della strada e la sistemazione e adeguamento di alcune situazioni di pericolo con relativa asfaltatura.

L'importo previsto per i lavori è di **70.000,00 €** che verranno finanziati con oneri di urbanizzazione e con contributi da altri Enti.

Opere di asfaltatura del capoluogo, Mezzarro e della strada per Campogrande

Per l'intervento è previsto un investimento di **150.000,00 €** che sarà finanziato con avanzo economico.



Il Piano di Governo del Territorio

Cosa comprende

Il nuovo Piano di Governo del Territorio che si sta mettendo a punto e che sostituirà il Piano Regolatore Generale ha alcuni precisi obiettivi:

- **riqualificazione del centro storico:** il nostro centro storico e la collina del Castello sono la leva per rendere più attraente Breno sia da un punto di vista turistico che residenziale;
- **razionalizzazione delle aree urbanizzate:** una dotazione sufficiente di parcheggi nei punti nevralgici del paese, il miglioramento della viabilità pedonale e stradale, l'individuazione di parchi pubblici sono elementi importanti per migliorare la qualità di vita dei cittadini;
- **tutela dei beni storico artistici e ambientali:** sono il nostro patrimonio e la nostra identità;
- **rilancio economico:** uno strumento più dinamico permette ai cittadini più possibilità di intervento;
- **razionalizzazione degli ambiti produttivi e dei servizi:** la ricchezza si produce con il lavoro e il lavoro deve avere spazi adeguati e ben serviti.



Idee a confronto

La messa a punto delle scelte ha visto l'amministrazione pronta a stimolare il **confronto a vari livelli**, dalla convocazione delle **associazioni** alle riunioni della **commissione urbanistica**, fino alla **massima disponibilità verso tutti i cittadini** che hanno voluto chiedere informazioni o chiarimenti.

Questa apertura è stata e sarà una costante che accompagnerà anche tutti i prossimi passaggi.



Lavori in corso

Già da tempo è stata ultimata una parte molto laboriosa di **censimento di tutti gli edifici del comune** e per il centro storico è stata messa a punto una **classificazione degli edifici** che mette in evidenza le loro caratteristiche e le possibilità di intervento.

In queste settimane è stato ultimato il **piano cimiteriale** (consiglio comunale di febbraio) che spiega come si svilupperanno i cimiteri del capoluogo e delle frazioni: *la sua approvazione è necessaria per la presentazione del PGT.*

Sono inoltre in corso di redazione:

- il **Documento di Piano**, che è la parte del PGT che riporta gli obiettivi principali dell'amministrazione e l'individuazione degli ambiti di trasformazione;
- il **Rapporto Ambientale**, che è il documento che spiega quali impatti sono previsti sull'ambiente in conseguenza delle scelte fatte nel Documento di Piano;
- **studi di dettaglio**: aggiornamento dello studio geologico, valutazione di incidenza, studio agronomico.

Nel giro di pochi mesi questi corposi documenti verranno pubblicati sul sito internet del comune e lì i cittadini potranno rendersi conto concretamente di quali sono le principali previsioni.

In primavera, oltre ai necessari passaggi di confronto con gli enti e con le associazioni, si

procederà all'adozione del piano in Consiglio Comunale.

Successivamente, per un paio di mesi, i cittadini potranno presentare tutte le loro osservazioni.

Nel frattempo il Piano verrà mandato in Provincia per il parere di legge e non appena i

documenti torneranno si procederà all'approvazione definitiva.

Purtroppo i tempi previsti per l'espressione del parere della provincia sono di alcuni mesi e quindi sarà necessario pazientare ancora un po' prima di poter vedere operativo il nuovo strumento.

Una importante e doverosa precisazione !

Ci sono degli **irresponsabili** che vanno in giro dicendo che a Breno gli oneri di urbanizzazione sono aumentati del 70%.

Come può constatare qualsiasi cittadino che abbia voglia di chiedere agli uffici competenti o valutare gli atti, **questa affermazione è assolutamente falsa** e ci tengo a smentirla perché chiunque voglia fare degli interventi edilizi a Breno non deve essere scoraggiato. Solo due dati:

- l'ultima delibera di aggiornamento degli oneri è del 1997: attualmente sono tra i più bassi della Valle
- l'aumento del contributo sul costo di costruzione, che dal 2009 ad oggi è stato pari a 1.3%, è stato imposto dalla Regione Lombardia,

Viene proprio da pensare che Breno sia uno dei comuni dove è più conveniente costruire, non credete?



La festa patronale di San Valentino

Nel corso del 2010 sono stati portati a termine numerosi interventi in ambito culturale (concerti, spettacoli, conferenze): Sant'Antonio, San Maurizio, il Palazzo della Cultura, piazza Mercato sono stati teatro di eventi che la vostra numerosa presenza ha indubbiamente premiato.

Nel 2011 continueremo su questa strada.

San Valentino, i festeggiamenti per il 150° anno dell'Unità d'Italia, Il Maggio Brenese e tanti altri appuntamenti vi verranno di volta in volta segnalati.



In questi giorni è stato presentato e realizzato il programma di San Valentino ricco di nuove iniziative.

Prima di tutte il Premio Letterario San Valentino per il quale sono pervenuti (entro il 24 gennaio, termine fissato per la consegna) 46 racconti: 28 provengono dalla Valle Camonica, 7 dalla provincia di Brescia, 5 dalla provincia di Bergamo, 2 da Ancona, 1 dal modenese, 1 da Crema, 1 da Lecco e 1 dalla provincia di Monza Brianza.

E' indubbiamente un successo.

Il premio è stato assegnato la sera di San Valentino, dopo la cerimonia di conferimento della **Cittadinanza Onoraria alla Sig.ra Helene De Prittwitz Zaleski**.



La Sig.ra Helene De Prittwitz Zalesky



La vincitrice del concorso **Marta Inversini** riceve il premio dalla nota scrittrice **Maria Venturi**.

Facciamo i complimenti

L'anno scolastico, iniziato a settembre in modo positivo, con la **sede di Breno rinnovata e abbellita** e con il mantenimento dei servizi richiesti, continua regolarmente; cerco di mantenermi in contatto con le varie realtà e di rispondere, nel limite del possibile, alle esigenze che emergono.

I bilanci si faranno a fine anno.

Vorrei qui segnalare due iniziative che, pur non essendo delle novità, mi riempiono sempre di soddisfazione.

La prima è la consegna delle **Borse di Studio**, effettuata quest'anno in occasione di *S.Valentino*.

Mi piace citare i nomi dei vincitori delle borse in concorso e dei premi di merito che sono stati assegnati.

A tutti loro i complimenti e gli auguri dell'Amministrazione comunale.



L'altra iniziativa che continua con successo è quella del **Piedibus**: i percorsi ora sono tre e sono stati sempre effettuati con regolarità, col sole, la pioggia e anche con la neve.

Questo grazie all'**impegno costante dei volontari** che si sono dimostrati puntuali e ben organizzati.

Intendo ringraziarli a nome di tutta l'Amministrazione per la loro generosità citandoli uno ad uno.



Bruna Zampatti

Assessore all'Istruzione

bruna.zampatti@comune.breno.bs.it

Borse di Studio

Alessia Bassi

Serena Ducoli

Federico Mazzoli

Cristina Melotti

Marta Mensi

Silvia Mensi

Laura Minelli

Claudia Morandini

Marina Sacristani

Premi di merito

Marta Balduzzi

Michele Ducoli

Carolina Fedriga

Chiara Pelamatti

Giulia Polonioli

Lorenza Putelli

Elisa Strazzeri



Desideriamo ringraziare...

Linea Bianca

Beppe Baccanelli

Roberto Botticchio

Diana Buila

Daniela Ducoli

Giacomo Ducoli

Barbara Grosso

Simona Menolfi

Michela Mensi

Ramona Morelli

Stefania Pelamatti

Franca Piazza

Cristina Scamozzi

Linea Gialla

Simona Ducoli

Emilio Ertani

Vilma Giacomelli

Raffaella Giovannetti

Marisa Mattiotti

Corina Maxiniuc

Silvia Pezzotti

Akfa Rachida

Ivan Richini

Ariela Rivetta

Giacomo Salvetti

Bruna Salvetti

Romina Taboni

Linea Rossa

Mimmo Beretta

Roberto Bontempi

Cinzia Botticchio

Anna Brichetti

Eva Domenighini

Diletta Lazzaroni

Renza Manfredini

Marta Morandini

Sara Pezzotti

Miriam Sbrilli

Sandra Sbrilli

Maria Teresa Schiavi

Donata Soregaroli

Roberta Rondini

Giuseppe Zampatti

Il punto sui Servizi Sociali

Ha ragione chi sostiene che mai come ora nelle amministrazioni comunali, il settore dei Servizi Sociali è stato così strategico.

La crisi economica ed il taglio delle risorse agli enti locali ha acuito il carico di lavoro ed ha cambiato le priorità costringendo l'Amministrazione a **scelte a volte difficili**, ma l'impegno e l'attenzione degli amministratori e dei consiglieri comunali su questo tema non sono mai mancati.



In particolare l'attività amministrativa si è concentrata nei seguenti settori di intervento :

- **Emergenza Lavoro** - Un aiuto concreto per numerosi cassaintegrati/disoccupati che hanno aderito al bando comunale per opere straordinarie di sfalcio per la sicurezza della strada da Pescarzo ad Astrio, di potature sul corso, per la sistemazione di Piazza Caduti e per le nevicate con contributo prezioso e tempestivo. Tutto ciò nonostante le limitazioni imposte dal patto di stabilità.
- **Lavoratori delle fasce deboli** - Sono stati finanziati progetti borse lavoro, realizzati precisi inserimenti lavorativi di residenti in cooperative speciali di tipo B oltre che adesioni a specifici progetti della provincia.
- **Fare Sistema—Unione dei Comuni** - La realizzazione dell'Unione dei Comuni ha già visto il realizzarsi di un fruttuoso tavolo di lavoro tecnico degli assessori dei 5 Comuni verso un documento unico per la regolamentazione dei servizi, oltre che per la gestione in rete delle strutture diurne e residenziali, RSA e CDI.
- **Fare Sistema—Associazione Pensionati e Anziani** - La firma di un protocollo di intesa tra Comune e dell'Associazione Anziani in occasione dell'apertura della nuova sede, bellissima e con vista spettacolare sulle nostre splendide montagne, mira verso un luogo di aggregazione propositivo e coinvolgente anche grazie a collaborazioni interessanti.
- **Offerta educativa e aggregativa minori** - Decisi interventi di difesa sono stati diretti per il mantenimento del prezioso CAG dell'oratorio, nonostante i tagli regionali e locali. Grazie all'efficace collaborazione del SERD dell'ASL di Vallecamonica Sebino, di Don Alessandro e dei suoi grandiosi volontari, si sta realizzando un progetto regionale di prevenzione delle dipendenze, con incontri periodici di formazione dei formatori con il metodo delle abilità di vita.
- **Situazioni di emergenza sociale** - Gli interventi verso queste situazioni sono stati realizzati con il massimo rispetto delle dignità individuali, con il costante impegno a distribuire equamente le risorse assegnate e soprattutto cercando di creare una prospettiva per il futuro dei soggetti coinvolti. In tal senso è sempre più preziosa la collaborazione raggiunta con Casa Giona, l'Azienda territoriale per i Servizi alla persona e l'Ufficio di Piano della Comunità Montana per dare soluzione a vere emergenze sociali.
- **L'Asilo Nido Comunale** - Per l'asilo nido comunale, grazie alla preziosissima collaborazione con la Cooperativa Arcobaleno, si è intrapreso un percorso di riorganizzazione che ha condotto al passaggio alla Fondazione Valverti. Già dopo pochi mesi, si possono vedere segni di miglioramento, tra cui gli incontri di primo soccorso pediatrico aperto ad operatori e genitori. Un personale motivato e preparato, sta dirigendosi verso un salto di qualità netto ed evidente.
- **Eventi Pubblici** - molto interessante l'incontro organizzato dalla Federconsumatori, che si ringrazia, rivolto alla tutela in tema di consumi, con l'obiettivo di diffondere la conoscenze dei diritti dei consumatori e dei principali casi di truffa che si sono verificati nelle nostre zone.

Susanna Melotti

Assessore ai Servizi Sociali

susanna.melotti@comune.breno.bs.it



Viene pubblicato integralmente il documento pervenutoci.



Un Amico in Comune

OPERAZIONE TRASPARENZA

Non è nostra abitudine scrivere sul giornalino del Partito Democratico "Pagine Brenesi", ma poiché il Sindaco ci ha chiesto di comunicare gli emolumenti percepiti in ruoli pubblici nel 2010, nel segno della massima trasparenza, abbiamo deciso di sfruttare anche questo spazio.

Pertanto pubblichiamo di seguito i compensi che abbiamo percepito nel 2010 compresi quelli relativi ad incarichi che nulla hanno a che fare con il ruolo di consiglieri comunali.

Compensi anno 2010

Alessandro Berdini: 80 € lordi Consigliere Comunale, Consigliere Provinciale 1480 € netti, Presidente Comitato Tecnico Scientifico del Fondo Agevolazioni alla ricerca Carica Onorifica, Consigliere Agenzia per la diffusione delle Tecnologie per l'innovazione 15.300 € (vedasi sito)

Piero Morandini: 80 € lordi Consigliere Comunale, 21.000 € lordi Presidente Consorzio Servizi Valle Camonica, 900 € lordi Cda Integra

Pierantonio Spadacini: 80 € lordi Consigliere Comunale, 146 € netti Cda Azienda Territoriale per i Servizi alla Persona

Marco Bontempi: 80 € lordi Consigliere Comunale

Antonio Sfondrini: 80 € lordi Consigliere Comunale

Un cordiale saluto a tutti i Brenesi,



Un Amico in Comune

Ci permettiamo però di fare due precisazioni:

- I compensi lordi dei consiglieri comunali non sono corretti poiché non tengono conto delle effettive presenze in Consiglio Comunale (vedasi pag. 3);
- Questo è il notiziario dell'Amministrazione Comunale e **NON** un "giornalino" di partito.

BRENO MIGLIORALO CON NOI

Campagna per la promozione
del senso civico,
della riduzione dei rifiuti e
della raccolta differenziata

“BRENO MIGLIORALO CON NOI” è la campagna informativa con cui l’Amministrazione Comunale vuole raggiungere la popolazione, chiedendo, a quanti sono sensibili ai vari temi proposti, di partecipare per raggiungere **obiettivi importanti**.

Nell’ambito di tale campagna il Comune di Breno promuove 3 iniziative significative.

Queste proposte sono finalizzate a **valorizzare sempre più l’immagine della nostra cittadina, migliorandone l’aspetto estetico e nel contempo la vivibilità e l’accoglienza**.

La documentazione relativa alle iniziative proposte e i moduli per le domande sono disponibili sul sito internet www.comune.breno.bs.it. o presso gli uffici comunali.



Lucia Botticchio

Consigliere delegato all’Ambiente

lucia.botticchio@comune.breno.bs.it

BANDO PER INTERVENTI NEI CENTRI STORICI DI BRENO E FRAZIONI

Questa iniziativa desidera incentivare la conservazione, il recupero, la riqualificazione, e la valorizzazione del patrimonio edilizio, architettonico e storico dei centri di **Breno, Astrio e Perscarzo**, mettendo a disposizione un **contributo a fondo perduto**, per quanti desiderassero intervenire sui propri immobili, pari a **€ 20.000**.

Come partecipare

Le domande dovranno essere presentate presso l’Ufficio Tecnico Comunale entro il **30 maggio 2011**.



A ciascun intervento verrà attribuito un punteggio che consentirà la stesura di una **graduatoria resa pubblica entro il 15 giugno 2011**.

A quanto ammonta il contributo

Il contributo erogato sarà pari al **40% del costo dell’intervento IVA compresa**, fino alla **soglia massima di € 3.000,00** per ogni domanda fino ad esaurimento dei fondi.

Cosa viene finanziato

- Tinteggiatura delle facciate;
- Manutenzione delle pareti in pietra a vista;
- Rifacimento intonaci della facciata;
- Rifacimento manto di copertura e lattoneria;
- Pulizia e restauro portali e portoni o altri elementi di pregio storico architettonico
- Eliminazione elementi di contrasto;
- Manutenzione e sostituzione di serramenti;

ADOTTA UN'AREA A VERDE PUBBLICO

La proposta è rivolta ad Aziende, Associazioni, Contrade o Cittadini, che si offriranno di **gestire in modo gratuito un'area di Breno a verde pubblico** (fioriere, aiuole, viali, parco giochi, rotatoria).



L'impegno richiesto

Le modalità di gestione di queste aree potranno variare notevolmente a seconda del tipo di adozione presa in carico.

Di seguito, ai soli fini esplicativi, alcuni esempi:

- Annaffiatura, concimazione, eliminazione di infestanti di fioriere o aiuole esistenti;
- Riqualificazione di aiuole o fioriere mediante piantumazione di piante fiorite annuali;
- Sfalci regolari di tappeti erbosi;
- Potatura di siepi ...

Come partecipare



Per motivi organizzativi sarebbe opportuno che gli interessati presentassero **apposita domanda presso l'Ufficio Tecnico Comunale entro il 30 Aprile**, ma ulteriori adesioni saranno accettate in qualsiasi momento dell'anno.

L'adozione prevede un periodo minimo a decorrere dal momento della domanda fino al 31 dicembre 2011.

Nel caso di adesione all'iniziativa da parte di Aziende private, per la restituzione dell'immagine dello sponsor e per pubblicizzarne la collaborazione, verrà concessa la collocazione di un cartello pubblicitario

BALCONI FIORITI IN GARA

La proposta desidera incentivare e gratificare quanti hanno la passione del giardinaggio e vogliono mettersi alla prova sfidando i propri concittadini **nell'abbellire balconi, davanzali e porticati delle vie del paese o delle frazioni.**

Le iscrizioni

L'iscrizione è aperta a residenti e non, è **gratuita** e avverrà mediante la compilazione dell'apposito modulo da consegnarsi **entro il 30 giugno 2011** presso l'Ufficio Tecnico Comunale.



I criteri di valutazione

La giuria, in base ai sopralluoghi effettuati durante il mese di agosto, giudicherà l'aspetto estetico complessivo dell'allestimento floreale esprimendo un giudizio insindacabile ed inappellabile.

I premi in palio



Le premiazioni avverranno durante una serata del **Ferragosto Brenese.**

1° classificato € 250.00

2° classificato € 150.00

3° classificato € 100.00

La Raccolta Differenziata

Il 18 ottobre 2010 è iniziato anche a Breno il servizio di raccolta differenziata porta a porta del rifiuto "umido".

La risposta della popolazione è stata di estremo interesse e partecipazione, sia alla serata di presentazione e nel ritiro dei contenitori, sia nel loro utilizzo.

Sebbene ci siano stati alcuni inconvenienti nel capire esattamente quali rifiuti devono seguire questo tipo di smaltimento, ora il tutto sembra entrato a regime.

Per tenerci sempre attiva la memoria, riportiamo nelle pagine seguenti un **inserto con il calendario 2011 dei giorni della differenziata e un elenco alfabetico dei rifiuti** che devono essere posti nei due contenitori, quello **MARRONE** per la frazione di rifiuto organico (FORSU) e quello **BLU** per plastica, vetro, alluminio (Multiraccolta).

Ricordiamo inoltre in questi giorni le campagne Blu (SOLO quelle blu!) sono in fase di rimozione dalle vie del paese, pertanto per conferire i rifiuti della multiraccolta bisognerà utilizzare **esclusivamente** il contenitore da posizionare sulla pubblica via il venerdì entro le 6.00 di mattina.

Chi avesse bisogno di un secondo contenitore blu lo può ritirare in comune presso l'ufficio tributi.

Per quanti avessero terminato la fornitura dei **sacchetti da utilizzare per l'umido** si ricorda che gli stessi sono facilmente acquistabili nei vari negozi in Breno.

È inoltre possibile utilizzare i sacchetti biodegradabili già distribuiti, come sacchetti per la spesa, da alcune attività commerciali.

A tal proposito vorremmo **sollecitare tutti i commercianti** a mettere in atto quanto previsto dalla normativa entrata in vigore il 1 gennaio 2011 (sebbene sia stata concessa la possibilità di esaurire le scorte...), ossia di **sostituire i tradizionali sacchetti per la spesa in plastica con sacchetti biodegradabili**, avviando in questo modo un servizio a favore dell'ambiente e dei propri clienti.



Alcuni numeri

Il 2010 ha chiuso con un valore di raccolta differenziata del 31,51%, a fronte di un 30,23% del 2009. Un piccolo passo in miglioramento, ma ora la raccolta della frazione organica, iniziata solo a fine 2010, dovrebbe consentire di ingranare una marcia in più!

I primi dati, ad oggi disponibili, sono quelli dei mesi di novembre e dicembre 2010:

	2010	2009
NOVEMBRE	40,2%	32,3%
DICEMBRE	37,2%	29,4%

Questi valori sono un primo riscontro che, seppur positivo, ci invita ad un ulteriore sforzo per attestarci nel 2011 a percentuali ancora più alte!

Per ottenere risultati più soddisfacenti **bisogna attivarsi ed utilizzare TUTTI, in modo capillare e quotidiano, il servizio offerto.**

La Piattaforma ecologica

Il **1 marzo 2011** partirà un nuovo sistema di conferimento dei rifiuti presso la piattaforma ecologica, **GRATUITO e PIÙ SNELLO DAL PUNTO DI VISTA BUROCRATICO.**

Non sarà più necessario passare preventivamente in comune per avere il modulo autorizzativo, ma **PER I RESIDENTI di Breno**, ci si potrà recare **direttamente all'Isola Ecologica** (dal lunedì al sabato, orari 8.00-11.00) muniti di carta d'identità. Il conferimento sarà **GRATUITO** per tutti i rifiuti (televisori, elettrodomestici, olio di frittura e minerale, pneumatici, materassi, mobili, legno, patate, ferro etc.).

Restano esclusi gli "inerti" derivanti da demolizione, per i quali si richiede ancora il modulo di autorizzazione rilasciato dall'ufficio tributi del comune. **Si raccomanda in ogni caso di conferire materiale già separato nelle diverse tipologie.**

A-B-C del Porta a Porta

MULTIDIFFERENZIATA

Contenitore BLU

- B** Barattoli degli alimenti in polvere
Bicchieri di vetro
Bombolette spray
Bottiglie in vetro e plastica
- C** Cassette della frutta in plastica (da
posizionare vicino)
Coperchi metallici di vasetti in vetro
Contenitori per liquidi alimentari e
igiene (flaconi)
- F** Flaconi in plastica e vetro per
prodotti liquidi.
Fiale in vetro (no farmaci)
- L** Lattine di alluminio
Lattine per alimenti (tonno, pelati,
legumi, cibo per animali...)
- S** Scatole in latta (biscotti, cioccolatini)
- T** Tappi in plastica e metallo
- V** Vasi di vetro
Vetri rotti



Il presente prospetto ed il calendario della raccolta sono disponibili anche sul sito internet www.comune.breno.bs.it.

RIFIUTO ORGANICO

Contenitore MARRONE

- A** Alimenti avariati e scaduti
Avanzi di cucina crudi o cotti
- B** Bastoncini in legno dei gelati
Biscotti
Bucce (anche di agrumi e banane)
- C** Carne, Caramelle, Cracker
- F** Filtri da tè, Fondi di caffè, Farina
Formaggi, Frattaglie, Frutta
- G** Granaglie, Gusci d'uovo
Gusci di frutta secca
Gusci di molluschi, crostacei, lumache
- I** Insetti morti, Interiora
- L** Lische di pesce
- N** Noccioli
- O** Ossa
- P** Pane, Pasta, Pizza, Pesce,
Pelle, piume ed interiora di animali da
cortile (conigli, galline...)
- R** Riso
- S** Segatura pulita, Semi
Stuzzicadenti
- T** Tappi di sughero, Torsoli
- U** Uova
- V** Verdura



GENNAIO

L	M	M	G	V	S	D
						02
03	04	05	06	07	08	09
10	11	12	13	14	15	16
17	18	19	20	21	22	23
24	25	26	27	28	29	30
31						

FEBBRAIO

L	M	M	G	V	S	D
	01	02	03	04	05	06
07	08	09	10	11	12	13
14	15	16	17	18	19	20
21	22	23	24	25	26	27
28						

MARZO

L	M	M	G	V	S	D
	01	02	03	04	05	06
07	08	09	10	11	12	13
14	15	16	17	18	19	20
21	22	23	24	25	26	27
28	29	30	31			

APRILE

L	M	M	G	V	S	D
				01	02	03
04	05	06	07	08	09	10
11	12	13	14	15	16	17
18	19	20	21	22	23	24
25	26	27	28	29	30	

MAGGIO

L	M	M	G	V	S	D
						01
02	03	04	05	06	07	08
09	10	11	12	13	14	15
16	17	18	19	20	21	22
23	24	25	26	27	28	29
30	31					

GIUGNO

L	M	M	G	V	S	D
		01	02	03	04	05
06	07	08	09	10	11	12
13	14	15	16	17	18	19
20	21	22	23	24	25	26
27	28	29	30			

LUGLIO

L	M	M	G	V	S	D
				01	02	03
04	05	06	07	08	09	10
11	12	13	14	15	16	17
18	19	20	21	22	23	24
25	26	27	28	29	30	31

AGOSTO

L	M	M	G	V	S	D
01	02	03	04	05	06	07
08	09	10	11	12	13	14
15	16	17	18	19	20	21
22	23	24	25	26	27	28
29	30	31				

SETTEMBRE

L	M	M	G	V	S	D
			01	02	03	04
05	06	07	08	09	10	11
12	13	14	15	16	17	18
19	20	21	22	23	24	25
26	27	28	29	30		

OTTOBRE

L	M	M	G	V	S	D
					01	02
03	04	05	06	07	08	09
10	11	12	13	14	15	16
17	18	19	20	21	22	23
24	25	26	27	28	29	30
31						

NOVEMBRE

L	M	M	G	V	S	D
	01	02	03	04	05	06
07	08	09	10	11	12	13
14	15	16	17	18	19	20
21	22	23	24	25	26	27
28	29	30				

DICEMBRE

L	M	M	G	V	S	D
			01	02	03	04
05	06	07	08	09	10	11
12	13	14	15	16	17	18
19	20	21	22	23	24	25
26	27	28	29	30	31	

PIATTAFORMA ECOLOGICA BRENO



Orari di apertura

dal lunedì al sabato
08.00 - 11.00

**NUOVA
MODALITA' DI
CONFERIMENTO
GRATUITA E
SENZA BUROCRAZIA**

A partire dal **1 MARZO 2011**,
i cittadini **RESIDENTI** a **BRENO** possono recarsi direttamente in piattaforma per conferire i rifiuti, presentando semplicemente la **CARTA D'IDENTITA'**.
I rifiuti dovranno essere conferiti già divisi per tipologia.

Di seguito sono elencati i rifiuti che si possono portare in piattaforma.

Soltanto per quanto riguarda i **RIFIUTI INERTI** (materiale edile da piccole demolizioni) occorre chiedere il Modulo di autorizzazione presso l'Ufficio Tributi del Comune.

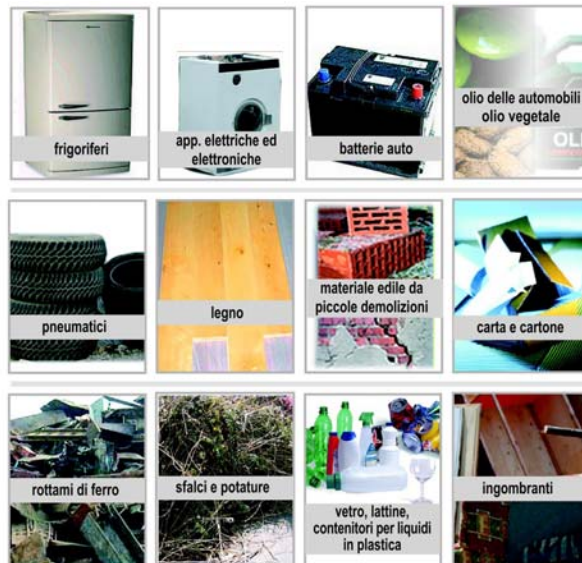

OGNI RIFIUTO AL SUO POSTO



L' Amministrazione Comunale di BRENO non ha aderito al recente blocco del traffico, operato senza un disegno generale, ritenendolo un disagio per i cittadini privo di effetti benefici.

Invitiamo però la cittadinanza:

- a ridurre l' utilizzo dei veicoli in generale (LR 24 del 11.12.2006);
- a limitare l' uso del riscaldamento degli edifici e ridurlo di almeno un' ora al giorno, salvo particolari casi riguardanti soprattutto patologie mediche (LR 24 del 11.12.2006);
- a limitare l' uso di camini e stufe (DGR n° 7635 del 11.07.2008);
- ad evitare la combustione delle biomasse all' aperto (L.R. 24 del 11.12.2006);
- ad evitare l' utilizzo di olio combustibile per gli impianti di riscaldamento civile (DGR n° 10858 del 21.12.2009 e LR 11/2010).

PER UN'ARIA PIU' PULITA SERVE LA COLLABORAZIONE DI TUTTI

fondata nel 1963

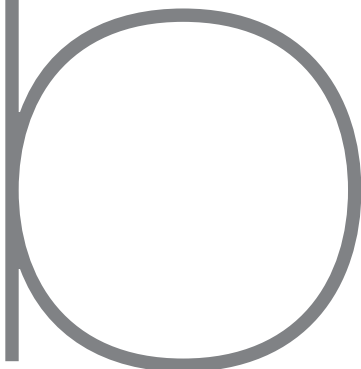

tipografiabrenese

TIPOGRAFIA BRENESE

di Giudici Alessandro

Via Martiri della Libertà, 44

25043 BRENO BS

Telefono (+39) 0364 22165

Telefax (+39) 0364 326350

www.tipografiabrenese.com

info@tipografiabrenese.com

Breno il centro della Valle Camonica tradizionalmente sede di enti ed istituzioni che ne fanno la "capitale".

Tipografia Brenese già nel suo nome vuole richiamare la tradizione locale di un centro stampa vicino al cliente e capace di rispondere sul territorio con uno stretto e diretto rapporto con il cliente/committente.

La professionalità di un servizio completo per la stampa che vede riconosciuto il proprio lavoro dalle principali aziende, enti ed istituzioni del territorio che ne testimoniano il carattere e la qualità.

Un team di professionisti e una famiglia con tradizione e passione per il lavoro tipografico. Dalle prime macchine a caratteri mobili del secolo scorso alle più avanzate workstation digitali che caratterizzano oggi il mondo della stampa...

Quando la carta e l'inchiostro si confondono con i BIT.

*Da quando l'uomo
imparò a stampare
nessuna notte
fu completamente buia.*

Christopher Morley